京城日報
寄贈 9.1.25
一月二十二日（月）夕刊
電話本局一〇〇
井のお乳 電話龍山七三二
【皇紀二千五百九十四年】 昭和九年一月二十三日 THE KEIJO NIPPO （日刊） （第三種郵便物認可） 第九千三百九十五號

荒木陸相辭意を表明
〝病軀その職に堪へず〟と

【東京電話】荒木陸相は廿二日病氣の爲め國務を見る能はざるの理由を以て、柳川次官をして辭表を首相に傳達させた、陸相は肺炎は全快したが、なほ當分靜養のため休會明け議會出席は到底不可能とされてゐた、恰かもこの重大時機に於て陸相の登院不可能は假令代辯者に依つて遺憾なく陸相の意思が議會に傳へられるとしても、なほ隔靴搔痒の感なきを得ず、殊に軍紀問題が往々にして論議される矢先に當面の陸軍大臣が出席不可能なることは一層國務遂行の責任上遺憾なりとし、廿二日午前十時柳川次官をして齋藤首相を訪問、辭意を傳達させたものである

一應慰留に意見一致
然し陸相は飜意すまい

【東京電話】荒木陸相は辭意を決し本日柳川次官をして齋藤首相に對し辭意を表明する處あつたが、正式の辭表は後任銓衡の手續きを終へてから之を提出する旨を述べ辭表は提出しなかつた、よつて齋藤首相は更に高橋藏相を訪問しその善後策につき協議したが兩相の間に一應陸相を慰撫留任せしむべしとの意見に一致したものゝ如く、堀切書記官長はこれが爲め奔走を開始した、但し荒木陸相は一旦辭意を表明した以上到底留任せざるべく結局陸相の辭職は免れまい

後任は林大將か

【東京電話】齋藤首相は堀切書記官長を通じて荒木陸相の辭意傳達を受けたので、事態の極めて重大なるに鑑み、直ちに高橋藏相その他重要閣僚と愼重協議の結果、この際即座に陸相の辭表を受理するに決定した、後任には現教育總監林銑十郎大將（前朝鮮軍司令官）を推すことに決定、直ちにこれが手續に着手した

惜しいことだ
速かに全快の上再び軍國のため奮鬪されんことを祈る
宇垣總督の談

荒木陸相辭任の通信を先刻承つたが、全く寢耳に水で驚き入つた次第だ、君は國家多難の際軍部の中樞にあつて、一種の理想をもち健鬪せられつゝあつたことは我人共に感謝し、且つ大なる期待をもつてゐたことであるたとひ病氣のためとはいへ中道にして隱退せられることは御當人はもとより、一般に深く遺憾とするところであらう、しかし同君はなほ春秋に富んでゐることだから、折角心おきなく靜養せられ、速かに全快の上再び軍國のため更に大に奮鬪せらるゝやう陰ながら祈つてやまない

寢耳に水
川島軍司令官

まだ何等公文書に接せず、殊に人事に關するので、確な事は何も云へない、陸相病氣惡化の由は承知してゐたが、更に臨時議會の開會が切迫した爲め御都合にでもよることであらうが、全く寢耳に水だ

今井田總監 廿三日夜東上

今井田總監は議會出席のため大森本府商圏を從へて明廿三日夜十一時三十分京城驛發にて東上の途につくが、富田秘書官は姬路驛にて總監一行を待合せ共に東上の豫定

小作令反對は大分緩和された
内容が判つて來るに從つて
東上を前に 今井田總監語る

休會明け議會に出席のため明二十三日夜行で東上豫定の今井田政務總監は、出發を前にして二十二日左の如く語る

朝鮮から議會に提出するもの中質問の的となるのは豫算と私鐵補助法改正法律案だけで今年は大して問題となるものはないただ米の問題は議會でも相當問題となるらうと思ふ、昨年減段問題の起つたのは米の生産が多過ぎるから一時的に生産を制限しようといふ譯であつたが、併し生産が將來も引續き過剩であるとするならば、生産制限なり米價調節なり適切な對策を講究しなければならぬ次第で、この結果自然

外地米を どうするかといふ問題も起つて來るであらう、外地米の問題が起れば、産米增殖計畫を如何するかの問題も必然的に起つて來るであらう、併し總督府としては今の處別に增殖計畫を中止しようといふ方針を決めてゐる譯ではない、たゞ事實上多少減少してゐるだけの事だが將來引續いて米の生産が過剩であり、內地もやるといふならば朝鮮も計畫の中止變更をやらねばならぬ事になるかも知れないが、果して將來も引續き過剩を來すかどうかは問題だ、つてゐる譯ではなく、やる者がないから八年度の如き殆んど新規はなく繼續事業だけである

昭和水利 は過去何年といふ間の事業で新規事業もやない九年度にやれるか否かは判らないが、今の處中止の考はない、私鐵買收は幹線だけは將來全部買收したい希望は持つてゐる、しかし九年度にどれだけ買收出來るかきまつて居らぬ、私鐵補助法の改正については補助率については、律補助でなく、營業成績に依つて伸縮性あるものにしたいと考へて居る、期間は五年乃至十年の延長だ、咸北線は昨年は買收したい考へであつたが北鮮鐵道で滿鐵が經營したのと茂山鐵鑛が近くなんとかなりさうであるし、またあの線はバランスが取れてゆけるのだから買收せぬ事にした、しかし將來拓殖鐵道が開通すれば、その時はまた問題は新しくなる譯である

小作令に 反對は小作令の內容の判らなかつたので、一部反對はしたらしいが、最近は內容が判り、あの程度なら別に反對する程の事はないと云ふ譯で反對運動も大分緩和されて來たと思ふ

議會は本舞臺へ
けふ廿二日休會明け
內政外政共に問題山積
議會政治上にも試金石

【東京電話】第六十五議會は休會期間を終り、廿三日貴衆兩院とも夫々本會議を開き國務大臣の施政演說により愈よ本舞臺に入ることゝなつたが、今期議會は曾て二十二億にも達すべき膨大な豫算案を中心として國防費の增加、一九三五、六年の國際的重大時局を目睫の間に控へて對米露支等に對する外交工作、將來の財政經濟思想對策、財政統制の整理等の諸問題を始め、分けても農村問題に關して痛烈なる

◇◇質問戰◇◇ が行はるべく、又一部の間には齋藤內閣の前途を見越して政局轉換の策動等も行はれつゝあるため、これ等も議會に反映して種々複雜なる場面を展開されるものと豫想される、又一部に於ては非常時局を乘り切らんがために政黨の不信を鳴らし、議會政治を否認せんとするが如き言說さへ生ずるに至つたのである、この點に關し政民兩黨總裁は夫々廿一日の黨大會に於て議會政治の擁護を強調し、政黨の立場を闡明せるを始め黨首聯盟間にも從來の如き抗爭對立の陋習を一掃し、議會淨化の見地より兩黨連繫を圖るの

◇◇聲さへ◇◇ 起り、殊に兩黨の黨議院議員の間には議會の打破、議會の權威確立に關する黨派的なる運動をなすの機運を醸成しつゝあるが、これが何處まで議會に反映すべきか、これらの意味に於て今期議會は我が國憲政治の將來に對する一種の指示を與ふるものともなるべく、極めて重要な意義を有するものであるといふべきである

民政黨の質問者順位

【東京電話】民政黨は二十一日上野精養軒における大會後院內總務會を開き、國務大臣の施政演說に對する質問者の順位を正式に決定した

一、國政一般 町田忠治
二、財政經濟 小川鄕太郎
三、産業農村 高田耘平
四、思想敎育 山桝儀重

次いで廿三日の本會議散會後院內幹部室で院內役員と豫算委員との打合會を開き、豫算委員の順序並に質問者を決定することゝし、なほ豫算委員會については幹部會で詮議の上之れを處理することゝし、午後五時過ぎ散會

國民同盟 糾彈せん
臺銀保有株の肩替り問題

【東京電話】國民同盟では例の臺灣銀行保有の帝國人絹株、神戶製鋼株を市價よりも安く肩替りさせた問題に關し當局者が極めて合法的な遣り方で法律的犯罪は構成しなかつたかも知れないが、現內閣の某々閣僚がこれに關係して非常時局の蔭に隱れて綱紀紊亂の事實あると認め、今議會に於て徹底的にこれを糾彈すべく目下材料蒐集中である、本問題が現に問題化しつゝあることは注目すべき現象である

議會政治輕視は非常識も甚だしい
政友、民政兩黨總裁の演說

鈴木政友總裁
我黨提示の國策實行へ
政府案檢討を要す

【東京電話】廿一日の政友會定時大會に於ける鈴木總裁の演說要旨左の如し

國際聯盟の脫退、滿洲國獨立はいふまでもなく、今日は實に國家內外重大時である、國民總意の力を以てして我が國は非常時克服の決心と用意とが何よりの急務である、國民の總ての職は國家組織の一部局を擔當するものでこれに輕重はない筈である、卽ち政治は政治家の專有にあらずして

「國民全體」の政治である國は軍人のみの國防にあらずして國民全體の國防である、外交は外交官の外交にあらずして國民全體の外交である、産業敎育然り、私は以上の重要な觀點に立つて我が黨の機關に諮り、昨年國策の大綱を定めこれを齋藤首相に提示したが、政府は果して如何なる誠意を以てこれが實施に當らんとするか、恐らく諸君は議會に臨んで豫算案その他政府の提案等につき詳かにこれを檢討せられんことを望む、近來我が國政治機構に關し是非の論をなすものあり、或ひは議會政治に疑念を抱き或ひは獨裁專制の二、三外國の風を慕ぶの聲を生じたことは誠に思はざるの甚しきものである、更に又一部に政黨の存在を否認し

「政黨解消」の說をなすもののあるがこれも亦迷へるの甚しきものである、若し今日政黨不信の聲が國民の一部にありとして政黨を否認するならば、これは正しく本末を混淆し政黨本來の作用とそれより派生したる弊害とを區別せざる無識の謬りを免かれぬであらう、政黨既に成りて數十年これを組織する分子中世上誹謗を受くるものがないとはいはれない、私は此の際政黨に存するものは深に自ら省み互に相戒愼し世の指彈を受くることなく、偏へに國家民心の向上進步を期したいと思ふ、諸君は此際この意を體して緊褌一番議會に臨まれんことを希望する

若槻民政總裁
憂慮に堪へぬ赤字の慢性化
公債消化力に疑念

【東京電話】民政黨大會に於ける若槻總裁の演說要旨左の如し

現下の國際狀勢は洵に容易ならざるものがあるが、この間に處する帝國の外交は最も慎重でなければならぬ、滿洲國は所謂創業の時代より建設の時代に進まんとしてゐる、創業時代にあつては自然戰鬪時代、治安維持に力を注がなければならぬが、建設時代に入つては平和的施設が主となつて來る、從つて今後は政治上、經濟上の工作が

滿洲施設 の主要なる部分を占むるに至ることは明らかである、それらは勢ひ外交の折衝に俟たなければならぬ、隣邦支那に於ては共產の勢力次第に擴大し國內の諸勢力互に抗爭して止まず、中央政府の實力益々減退し邊境方面に於て列國の勢力若しく浸潤し誠に憂慮に堪へないものがある、たゞその日本に對する態度に幾分改まつたところのあるのは兩國のため喜ぶべきことであるが、元來支那としては區々の感情や、面目に拘泥することなく眞に支那自身のため心から更に東亞の大局保全のため善隣しつゝあるものは我日本であり、今後の我が對支外交の要諦は茲に在ると云ふべきである、昭和九年度總豫算は未曾有の

尨大豫算 であつて國防第一主義を以て編成せられたのであるが、私共の注文に堪へざるは昭和九年度豫算が依然として巨額の歲出缺陷、卽ち赤字を殘し所謂赤字財政の慢性化せんとしてゐることである、而して政府は昭和九年度にてもこの巨額の赤字を悉く公債により補塡せんとしてゐる、しかしながら公債の消化力には自ら限度がある、この巨額の公債が果して豫期の如く消化し得られるか疑ひなきを得ない、立憲政治は國民各自が自發的に各々その任を盡ふて等しく皇恩の大業を翼成し奉るの機會をもつて、何くまで正當と公正とを遵守して國民全體の眞價を發揮するところにその價値が存するのであつて、誠に一君萬民の我が國體の精華を發揮すべき最も

適切なる 政治組織である、然るに近時我が國に於て一、二の國々に行はるところに模倣し國政を一部政治家の專斷に委すべきものがあり、頻りに策動を試みて居る樣子であるが、斯くの如きは憲政を破壞するものにして斷じて反對するところである、私共は議會政治の運用を改善することに依り或ひは政治の公正を期することに依り、或ひは民意の暢達に努むることに依り、或ひは一層現在の立憲政治の機能を發揮せしめることに依り、斯かる誤れる運動を根絕せしめなければならぬ、斯樣に致して上 天皇陛下の聖旨に答へ奉り下國民の期待に副ふべく勇往邁進致すことが私共の重大な責務であると信ずる

ゴシップ

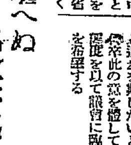

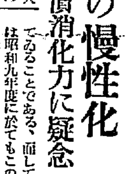

先頃總督から正月の祝ひにと廿貫もある大猪を贈られた兒玉秀雄伯
僕に猪を呉れた齋藤さんの氣持はどうも判らぬ、議會などで餘りおとなし過ぎるから少し元氣を出せとの謎かも知れぬ、今度の議會では一つ褌を締めなほして一ふむばりやるカナ

滿洲國不承認
更めて宣言か
帝政實施に衝動を…受けた支那政府

【南京廿一日聯合】滿洲國の帝政實行は支那の共和制に對し大きなショックを與へたが、南京各新聞紙は極めて簡單に事實を報道したに止まり、未だ何等の論評も試みてゐない、然し時恰も第四次中央全體會議開會中であり外交部では滿洲國の帝政が叫ばれてゐるから、廿二日ごろから各方面の反動が相當現れると豫想されてゐる、卽ち四中全會議席上滿洲國不承認宣言をあらためて宣言し、國民政府としては到底承認出來ぬ旨を告示する一方、世界各國および國際聯盟に通牒を發せしめることとなる模樣である、なほこれを機會に中央派の面々は北支那の停戰協定を中心とする北支交涉當任者に攻擊を加へるとともに、支那各新聞も一流の反日罵言を飾ふものと期待される、從來一般に滿洲國の帝政實現は滿朝の復辟を意味するものとして重大視されてゐたが、今回の聲明により然らざることが明かとなつたので此の點に關しては一安心の態度である

東西南北

今年から高文試驗に國史が必須課目として加へらるゝことになつたらしい▲とりたてていふほどのことでないかも知れないが當然のことが當然化されたと見てよい▲元來が現在の大中小學の學科目の配合なりまたすべての試驗制度なりが歐米崇拜時代に制定されたものが大部分を占めてゐる▲世には排外主張の從人を驅ふる者はあるが、西洋の事といへば、一から十まで眞似してよいといつたやうな觀念の下に樹てられた學制や學科目の配合についての改正を叫ぶ者はない▲中等學校において英語科が最も重要な學科目の一であつたり、高等學校が外國語學校の出店のやうな狀態であつたりして、どうしてその國情に適したる特色ある敎育ができるものか▲かういふ狀態だからこそ外國の事としいへば、最初からよいものにきめてかゝつてとり入れたがるやうな傾向が生ずるのである▲高文試驗に置きわすれてゐた國史がひろひ上げられたのはまだしもである▲日本の事としいへば輕んずるやうな傾向だけは早くとりのぞきたいものである

俠劍風來坊
【106】 國枝史郎 作 佐々木格 繪

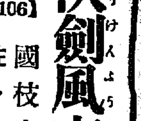

馬大蠶の屋敷（二）

翌日一行は樵夫の家を立ち、その日の夜には要介達は、井上嵩門家の客になつてゐた。客を入れるために造つてある、別棟の家の、その一室に客となつてゐた。

想像以上に、嵩門の屋敷が宏壯であり、その生活が雄大なので流石の要介も膽をつぶした。聞ふところの大家族主義の、典型のやうなものであつた。

西野鄕の井上嵩門と、から一概に人は云つてゐたが、行つて見れば井上嵩門の屋敷は、西野鄕からは更に數里、飛驒の國に寄つてゐる、ほとんど別個の土地にあり、その土地から西野鄕へ、廣い領地が延びてゐるのだと、から云つた方がよいのであつた。

山の大名！

まさに然りだ。

周圍三里はあるであらうか、さういふ廣大な地域を巡つて、石垣と土塀と立木とで、自然の城壁をなしてゐる（さよう將に城壁なのである）その中に無數の家々があり、田畑があり丘があり、林があり森があり、川があり沼があり、農家もあれば樵夫の家もあり、見地では香具師が天幕を張つて、見世物を興行してさへゐた。

しかも失れでゐてその一郷は、儼然とした嵩門の屋敷なのであつた。

つまり嵩門の屋敷であると共に、其處は一つの村であり、城郭都市であるとも云へた。

馬や鹿や兎や狐や、牛や猿などが林や、森や、丘や野に住んでゐた。

到る所に厩舍があつた。

乞食までが住居してゐた。

嵩門の住んでゐる主屋なるものは一體何處にあるのだらう？ほとんど見當がつかない程であつた。

が、その屋敷はこの一郷の奥、北端の地點にあるのであつて、その屋敷にはその屋敷に屬する、石垣があり門があつた。

要介に樵夫が話した話、

「この門をお這入りになつてから主屋の玄關へ行きつく迄に、十町はあるといふことで。」と。

これはこの門からのことなのであつた。

が、總領の嵩門の屋敷、關屋三里あるといふこの屋敷の、雄大極まる構へと組織は、何も珍しいことでは無く、昭和七年の今日に在つても、飛驒の奥地や、信州の奥地の、或る地方へ行つて見れば相當數多くあるのである。新家とか分家とかさういふ家を、一つ所へ八九軒建て、それだけで一郷を作り、その家々だけで團結し、共同の收穫所や風呂などを作り、祭禮祝宴の場合には、その中での宗家へ集まり、酒を飲み飯を食ふ。

門田鄕など今も然りである。

で、嵩門家もそれなのであるがいかにも結構が雄大なので、罷かされるばかりなのであつた。

宗家の嵩門を頭に、その分家、その新家、分家の分家、新家の分家、その新家の新家——その分家、その新家——即ち新舊と遠緣と、さうして然ういふ人々の奴僕——さういふ人々と家々によつて、この一郷は形成されて、自給自足してゐるのであつた。

要介達の泊つてゐる家は宗家嵩門の中の、平屋建ての一棟であつた。

さて其夜は月夜であつた。

その月光に照らされて、二挺の旅籠駕が這入つて來た。

新年俳句
撰句（六）

全南 鎌倉久萬子
蹈切や娶かれし人に初日影
仁川 三宅芳郎
松の門夜の落葉つきの醉醒た
京城 木場秩夫
若水や井戶邊にこもる去年の闇
同 關河陳
飛すべる寄聞きつゝも初湯かな
同 寶珠山すみ江
南天の實も混り居る賀名簿
同 小野求堂
雜煮祝ふはらからに鷄鳴いて圃
永登浦 岩元直々
初荷舟波はしづかに日を拂ふ
咸南 四ツ谷直子
掲帆に高麗島の遊べる初日かな
京城 栗見臨浪
初盆白鶏の輪抜きえやらぬ

我家の家訓…先祖代々お料理には
キッコーマン醬油

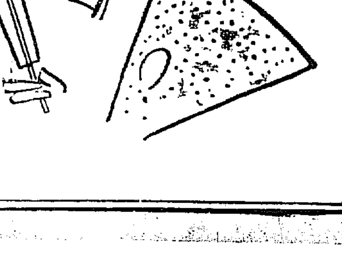

宮內省御用達 野田醬油株式會社
H13

大同江に死體漂ふ 賭博慘殺の怪事件

被害者妻の陳述で意外な事實が暴露す

港、港を荒す賭博船の仕業

八日大同江下流鎭南浦の沿岸に朝鮮人男子の死體が漂着、鎭南浦署で檢視の結果他殺死によるものと判り、俄然色めき立つた同署で取調べ中、同死體は嘗て行方不明となり極力搜査中であつた、鎭南浦府石里金某と判明したが、さらに妻女金氏の取調べによつて意外にも他に三名の者が奇怪を極めた賭博船犯罪一味のために殺害された謎の事件の端緒となるに至つた

大同江に誘き出し 四名を慘殺海に投ず

―奇怪な犯行に當局驚く―

金某ら四名の鎭南浦賭博犯罪一味は昨年十月二十五日夜、潮州島から渡來して來た怪賭博船の一味六名のため同船で大同江におびき出され、同夜賭博後

凄慘 を極めた犯行が演ぜられ、金某等四名は悉く慄悚すべき凶手に殪れて、四個の死體となつて海中へ投棄せられたといふのである、同事件の端緒を得た平壤地方法院檢事局林檢事は十七日法醫學の權威平醫專和氣教授及び市川同署司法主任を帶同、龍岡郡新豐面に至り、遂に假埋葬した鎭南浦府芝山里金夏雲(二〇)の死體を發掘、解剖しまつたく確證を得直ちに犯人檢擧の大活動を開始したが、犯人檢擧の

端緒 となるものには被害者金夏雲の姉女の供述あるのみで資料極めて薄弱であり、加ふるに事件發生以來既に三ケ月餘を經過してゐるので、非常に困難な狀態に置かれてゐる、取敢ず鎭南浦署では他三名の死體不明のため先づ被害者の搜査に全力を注いでゐる

卵山事件の首魁 遂に平南で捕はる

恐るべき殘虐な犯行

【平壤特電】去る大正十一年九月平南成川郡卵山面事務所及び駐在所を襲擊し數多の犧牲者を出し、殘忍暴虐をほしいまゝにし當時所謂卵山事件として世間の耳目を

衝動 せしめた不良の徒〇〇〇團及び〇〇〇〇〇〇〇に屬する一味は、爾來爆藥其他の兇器を携へ神出鬼沒自在に出沒し、良民を威迫し金品を掠奪、放火暗殺の暴虐をほしいまゝにして治安攪亂を企て威興郡を攪亂するなど兇暴を盡してゐたが、最近一味の再承昌は密かに入鮮、郷里成川郡に潜伏中なるを探知した平南警察部では成川署と協力し同人を逮捕、爾來取調べ中のところ、之と相前後し奉天に潜伏中の一味韓國源を逮捕し、嚴重取調べの結果、長年月を經て檢擧焦慮されてゐた卵山事件の情報を鮮明化すると共に多數の戰慄すべき重大事犯を

清算 するに至り、平南警察部では二十二日午前十時その內容を發表した

犯人の氏名 犯人は成川郡通仙面上里四二一韓國源(三八)同郡大鳳面大黑里三九六再承昌(四三)同郡同面李寿泉(死亡)平北義州郡古坪面青水洞金昌浩(死亡)同郡同面同洞六五五趙炳(死亡)成川郡通仙面文興里六〇九趙昌國(四四)江東郡高泉面磐石里一四七李英沫(死亡)平北慈城郡三豐面張學成(死亡)(寫眞は上が韓國源(三八)下は再承昌(四三))

婦人便所覗く

廿一日午後四時京城本町二丁目三中井百貨店新館一階の婦人便所へ用足しに行つた、內地人婦人がヒヤーと悲鳴をあげ蒼白となつたので係員が取調べた所、男子便所から一名の痴漢が婦人便所の方を覗き見してゐるのを發見、本町署員に渡したがこの變態性慾者は府內某專門學院生徒金某(二二)といひ男子便所の金井に足をかけ快感をむさぼつてゐたことを自白した

石炭を積んだ 荷馬車を盗まる

挽子青くなつて屆出

京城元町四ノ一〇三趙炳九方雇人林大俊(二一)は廿一日午後五時頃荷馬車に石炭一噸を積んで漢江通り西山鐵能社前に置いて用足し中十分間ばかりの間に荷馬車諸とも盗まれ青くなつて龍山署へ屆出た

救療費御下賜

傳達式舉行

【東京電話】天皇陛下より各外地貧困患者救療の御思召を以て御下賜遊ばされた救療費に關し拓務省では二十二日午後一時半拓相官邸に於て各外地長官に對し右傳達式を舉行した

私鐵疑獄の 續行控訴公判

【東京電話】小川平吉氏等に係る私鐵疑獄續行控訴公判は二十二日午前十一時から東京控訴院に於て開廷、前回に引續き北鐵關係の證人調べあつた後北鐵取締役渡邊孝平氏は被告席に起ち、渡邊氏は一審では北鐵關係については無罪の判決を得て居るので一審の公判當時と打つて變つた元氣で北鐵の買收運動に關し春日が交渉した顚末を堂々と述べ、春日の手を通じて小川に贈賄した點になると「小川に對する贈賄ではない、春日に對する謝禮だ」と辯解し午後零時五分休憩

看護婦を募る

日本赤十字社本部では來る四月より救護看護婦生徒新入學生若干名を募集、希望の向は京城南山町三丁目赤十字社朝鮮本部に照會されたし

仁川の三好野丸 豐島沖で遭難

乘組員は全滅らしい

二十一日午後一時頃忠淸南道豐島沖北方二浬附近を仁川汽船安城丸が航行中、海上に船體半を露出して沈沒せる船舶あるを發見、直ちに救助に着手したが

波浪高く 救助作業頗る困難なるため遂に之を放棄し、遭難船中には人影さへ發見されずそのまゝ仁川に引返した、取調べの結果遭難船は仁川府海岸町一丁目村谷吉蔵氏所有機帆船三好野丸(四十噸)と判明した同船には船長西山政太機關長濱口政太郎氏を始め船員平山孝太郎、西山勝英氏外朝鮮人七名が乘合せてをり、乘組員は今朝に至るも依然行方不明で殆んど絶望視されてゐる

遭難船は 同海上航行中風浪のため自由を失ひ沈沒したものと見られ、仁川水上署員及安東丸は廿三日朝未明再び同海上に出航救助に努めてゐるが、乘組員は未だ行方不明で一名も發見されない

船には人影なし 十一名の安否如何

同船遭難に至る迄の經路は未だ判明せないが、同船の乘組員は廿一日朝に至るも發見されず、殆んど絶望視されてゐるが、乘組員は內地人四名朝鮮人七名計十一名でその氏名左の如し

船長　西山政太　機關長　濱口政太郎

六連島沖で 日光丸發火

基隆へ航行の途中

【門司電話】二十一日正午門司出帆基隆へ向つた日本郵船の優秀船日光丸は門司出帆後六連島沖合を航行中、二番船艙より火災起り、消火につとめてゐるも意の如くならず目下門司港へ引返し中である

詳報 【門司電話】日光丸が二十一日正午門司を出帆し間もなく六連島沖航行中突然二番船艙から發火したので船艙を密閉し、蒸氣を注入、消火に努め、四時半に門司港に避難、郵船門司支店員らの手により消火につとめて居る、發火原因は不明であるが、神戸より積んだ米糠二百五十俵が醗酵しあり右により火を發したのではないかと見られる、何ほ乘客及び郵便物には被害がない

情痴に狂つた彈 ダンサーの胸を貫く

求婚を拒まれた滿鐵社員

【奉天廿一日發】ダンス禍の聲いまだ醒めぬ折柄また奉天にダンサー傷害事件があつた――奉界通りの舞踊地芳子(二二)は昨年十一月大連から來奉しダンスホールブロードウエーでダンサーとなつてインテリダンサーとして多くのファンをもつてゐたが、滿鐵社員金井茂は芳子に戀し毎日の如くホールに現れ執拗に求婚してゐたが、これを嫌つた芳子は冷淡にしてゐたところ、たへきれずに戀の清算をすべく廿日午後四時頃奉天宅の同舞踊身邊に金井を訪づれ嚴然求婚を拒絶した、思ひ切れぬ金井は矢庭に拳銃をもつて芳子の胸を射ち重傷を負はせ逃走せんとしたが奉天署に逮捕され目下取調べ中である

沙里院の旅舍で 青年毒を嚥む(死亡)

西鮮合同電氣の社員

【平壤特電】二十二日午前六時半頃黃海道沙里院驛前野口旅館に止宿中の平壤府西城里一〇三小野正秀(二七)は有毒劇藥を嚥み自殺を圖り女中が發見、直ちに醫師を呼んで手當を加へたが間もなく死亡した、遺留品の手帖には西鮮電氣會社吉田、岩崎、秋山、小野、野口等の氏名を列記

責任は自分一人にあり

と記しさらに旅館宛に自分は親も妻もなく孤獨なれば行路病者として取扱はれたしとの遺書あり懷中には現金五圓六十四錢あつた

費込みなし 神經衰弱だ

◇―會社側の話

【平壤特電】西鮮合同電氣社員小野正秀の自殺事件に就ては社金をつかひ込みの結果とみられてゐるが西鮮電氣合同會社を訪へば語る

同人は經理部に勤めてゐたが最近神經衰弱にかゝつてゐた別に社金費ひ込みや他の事情はない

山中敬中壽伯 帝展の審査員

【東京電話】帝展審査員(日本畫)山中敬中氏は流感風邪にかかり東京市外瀧ノ川町西ケ原四〇七の自邸にて療養中急性肺炎で廿一日午前一時遂に逝去した、享年六十七、告別式は二十四日午後一時より二時まで自宅に於て營む筈である、氏は日本美術協會、日本南畫院等の評議員を經て大正九年には帝展の推薦となり同十三年帝展の審査員となつた日本畫壇の先輩であつて「霜滿」「孤村の夕」「夕月」等の傑作を出してゐる

驪澤島眞博士夫人

【東京電話】元早大醫長驪澤島眞博士夫人きぬ子女史は十二月十四日帝大稻田內科に入院中療養中のところ廿一日午前七時五十分逝去した

現地戰術

歩兵第七九聯隊では廿二日より二十四日まで黃海道川、江西里及碧潼波、現尾山附近の地區に於て同聯隊將校團中佐以下の下士官、中少尉約十五名の現地戰術を實施する、その間近藤聯隊長も視察のため同方面へ出張する

子供歸らず

京城府外龍江面新水鐵里二二一金宗英次男巳某(八)ば廿一日午前八時頃漢江にスケートに出かけたまゝ歸宅せず龍山署へ搜査方願ひ出た

松竹春の豪華篇 沈丁花 廿六日まで 大正館 斷然！滿員！ 連日連夜滿員!!

國母陛下 けふ御床ばらひ

御肥立は御順調

【東京電話】皇后陛下には去る二十三日皇太子殿下御分娩以來御產殿の御寢床で御靜養中であらせられたが、御產後の御經過その外御順調にわたらせられ廿二日御豫定通り目出度く御床拂ひ遊ばされた、この朝佐藤侍醫頭初め御拜診主任侍醫等拜診申上げたが御異狀も拜されぬので 皇后陛下には午前十一時御入浴後御産殿の御寢床をお出ましの上御召替へさせられ、御內儀にて天皇陛下に御對顏遊ばされ恐く御常御殿に御移りあそばさせ給ふたが、正午御八方振りにて御祝ひの御鏡餅を御祝間で召された、宮內次官、宮相、鈴木侍從長、廣幡皇后宮大夫、竹屋女官長等側近者參に宮內官參內して兩陛下に拜謁恐悅申上げたが、當日は未だ宮中は故舊香宮妃殿下の御服喪にあることとて御祝ひの御祝宴などは遊ばされなかつたと承る

賀陽宮殿下 歐米へ御旅行

三月九日御鹿島立ち

【東京電話】賀陽宮恒憲王、同妃兩殿下には豫ねて歐米御視察のため御旅行の御豫定であつたところ種々の御都合で御延期になつて居たが、愈々來る三月九日神戸出帆の靖國丸で御外遊の途に上らせらるゝこととなつた、右につき二十二日宮內省宗秩寮では非公式に左の如く發表した

賀陽宮恒憲王殿下には妃殿下御同伴、歐米御視察のため來る三月九日神戸出帆の靖國丸に御乘船マルセイユに御直行、フランスを經て四月下旬同地より英國に御直行、暫く御滯在の上更に歐洲大陸に御旅行の上、南米及び北米を經て十月頃御歸朝遊ばされる御豫定であります今回の御旅行は全くの御微行にて極めて簡素に遊ばされる趣に承つております

蔚山から下關まで 一時間四十分

玄海灘連絡の航空路近し

鮮滿連絡機は現在八時間を要するのを飛行機で連絡せしめ以てスピードアップの目的を達しようといふ今井田總監の提案に對しては遞信省でも大乘氣で目下航空事業課及東洋航空社と研究を進めて居るが、この程日本空輸で

立案 した第一、第二案が遞信局の手許へ提出された、これによると鮮內の飛行場は現在の通り蔚山で下關間は一時間四十分で飛行出來るが、第一案―使用機スチムソン三發動機十人乘一日三往復で年額所要經費白六萬圓之に對する運賃收入六十萬圓差引四十六萬圓の赤字である、第二案は同じくスチムソン型五發動機三十人乘り大型機を使用して一日二往復所要經費東額百七十萬圓同收入百二萬圓で差引九十七萬圓の收入不足となるが、右所要

經費 は飛行機の償却費、金利などを見込んで居り、收入は全能力の六割の乘客しかないものとしての計算であるから將來乘客が増加すれば赤字額も輕減し、全能力を發揮すれば黑字も出ぬ事はないとも見られて居る、この赤字は內地補助によつて補給する事になるが九年度豫算案にも計上されて居らず、從つて

實現 は十年度であるが、今井田總監は目下遞信局で開催中の飛行機研究委員會に向つて研究促進方を打電したが、總監の東上によつて一段と促進されるだらう

石川縣の大雪崩

十數名生埋となり その內三名は即死

【金澤電話】二十一日朝の風雪は石川縣能美郡西尾村字尾小屋附近は稀有の雪崩れ起り家々として雲東し、同村小林吉一郎、小林三郎、林吉三郎の三家は二十二日午前八時雪崩のため埋沒、十數名が生埋めとなつたので、青年團、消防組在郷軍人團等が出動して早速發掘に努めたが、三名は即死、八名は生命危篤である

あすの天氣(23)

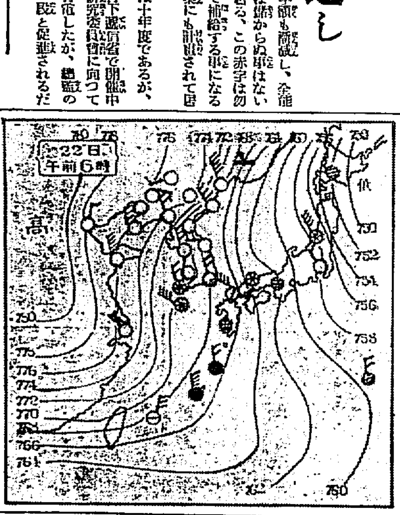

廿二日の概況 優勢な大陸高氣壓は相變らず支那內陸に蟠踞して居る爲半島より本邦西部の沿岸にかけ氣壓傾度が嶮峻つて寒氣嚴しく平年よりも三度乃至七度低目となつて居る、天氣は支那、滿洲は概ね好晴、朝鮮も全南沿岸地方に小雪を見る外朝鮮も快晴である、內地は裏側は一帶に曇り雪模様の所が多いが表側は晴れ勝である

あすの豫想 高氣壓は南偏氣の傾向があるから明日もまだ氣前風稍強く南西部が幾分小雪模様の引續き好晴に惠まれ寒氣も稍く緩むだらう

京城 豫報	晴
今日	正午零下 九七(最高)
昨日	最低零下 一三六(最低)

アイスホッケー 慶大が優勝

【東京電話】全日本水上競技聯盟主催第五回全日本アイスホッケー選手權大會決勝戰慶大對滿洲醫大戰は二十一日午後三時より芝浦スケートリンクにて舉行、結局五對二で慶大勝ち全日本制覇を獲得優勝杯を授與された

武藏清水に勝つ

十日目の勝負

銚子灘(はたきこみ)金湊
大八州(よりきり)若瀬川
越ノ海(すくひなげ)太刀若
巴潟(おしだし)外ケ濱
番神山(つきたふし)小野錦
和歌島(つりだし)松前山
太郎山(つりより)九州山
出羽花(したてなげ)大浪
吉野岩(そとがけ)筑波嶺
海光山(そとがけ)新海
双葉山(つきだし)綾櫻
綾昇(うちかけ)旭川
大邱山(うつちやり)十翔山
錣川(よりきり)鶴平山
出羽嶽(さばをり)古賀浦
瀬湖川(きりかへし)鏡岩
大潮(こてひねり)瓊ノ浦
男女川(おしきり)能代潟
武藏山(うちがけ)清水川

桃屋の 花らつきよう
朝夕の食卓に 消化を助け 食慾を進めます

御土産に御贈物に
本場 平壤栗
平壤府大和町 本家 久利屋號 振替口座京城一五八三四番

會葬御禮
佐藤剛藏
親戚總代
友人總代

テントは京城驛前 中西テントへ

◆二十三日より二十六日まで・四階ホールにて◆
春向銘仙小紋モス新柄會
輝かしい春に相應しい新柄品並に特價品を陳列 四階ホール
防寒コート 十圓均一提供
優良國產毛布特價賣出し 三階
在城畫家新作色紙展覽會 五階
◆造幣局謹製◆
皇太子殿下御降誕記念章牌
御豫約承り
【甲】銀製 サック入 一個 八圓五十錢
【乙】青銅製 サック入 一個 一圓五十錢
送料 鮮內 一個 二十七錢 各地 三個まで 三十四錢
但、京城、仁川は送料申受けません
◆締切 一月三十一日限
◆御申込 四階貴金屬部
(御申越次第カタログ進呈)
三越 京城
電話本局四五〇〇番 振替口座京城七七番

日英米佛專賣特許ウラルゴール發賣元友田合資會社
淋疾に ウラルゴール
ウラルゴール
淋疾の豫防と治療に
價格 小管 一圓五〇 中管 同 一・八〇 長管 同 二・〇〇
ウラルゴールを挿入すれば特殊の製法に依る主藥ウラニン銀は尿道內に於て徐々に溶解し、次の放尿時まで、數時間尿道粘膜に平等に密着して直接殺菌し、長時に亘る深達作用は細胞組織に潛在せる淋菌までも、その殘滅を速かならしむ。此の一點こそ、他の內服、洗滌、注入藥等に比し相違せる本品獨特の効力にして、故に豫防、初期によく奏効し、慢性、再發と雖も治療期間を短縮し快癒に向はしむるものなり
豫防と初期は、短管を 慢性と再發は、中、長管を
各地の藥店にあり もし品切の時は直接御注文あれ 電話又はハガキにて御申込次第説明書進呈
東京日本橋區本町三ノ一 發賣元 友田合資會社
電話日本橋二八〇一～二八一七
振替東京一九二九四七・四八四七・四七

ぜん息、肺には 良藥を撰べ！
有名な佛國理學博士今津先生の發見されたイマヅミンは、よく効くので服用者に喜ばれてゐる。ぜん息は痰を切り、咳、ゼーゼーを鎭め呼吸を樂にす。一時押への藥でなく續いて飲めば良くなる。肺は本劑の吸菌作用で熱、寢汗、不眠、衰弱、食慾不振などを良くし利尿便通の働きにより、病毒素を體外に排出して病體を強健にす。全國各方面から毎日嬉しい禮狀が澤山來てゐる。十日分二圓四〇卅日分六圓五〇各藥店に有。品切の時は大阪大仁町今津化學研究所へ

理想的社交場出現 京城樂園會館 電光1608 2717

會員募集
金塊艦船引揚に世界的大發明
―十三日夜のラヂオ放送十四日夜の公會堂に於ける大講演會にて堂々內容を公開して二百尋の深海より財寶艦船を確實に引上げ得ることを認識せしめ
―愈々會員の募集に着手したり
―全國民は出資會員となりて此の壯擧を後援せられよ
―配當平時十七割永久配當
一口拾圓 五萬口 口數自由
京城府南大門通 日鮮ビル一號館六五室
艦船浮揚助成會 京城出張所
(說明書贈呈)

賣買 鑛石類入袋 古セメント袋
平壤府黃金町八〇 鋼鐵商 當所岩治商店 電話一〇一三番

社員招聘
資格 年齡二十五歲以上にして敎養ある人士若干名を採用す
任地 京城、釜山、群山、新義州、咸興、元山、清津、仁川
右志望者は自筆履歷書を送附ありたし面會日時は追て通知す
京城黃金町二ノ一〇 有隣生命朝鮮支部

金銀白金 高價買入
福 石福 京城府黃金町三丁目九番地 京城出張所 電本二三六八番

卸小賣 ネクタイ專門 京城本町二 吉支本店 電本二九七番

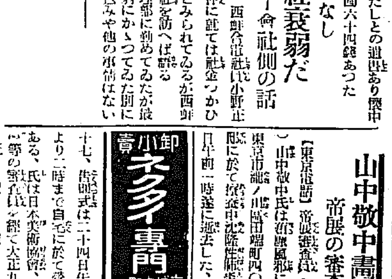

大チルデンの風格（上）

無言のうちに謙遜を正し アロンゾ選手と涙の握手

スポーツのために　宮田保

我が體育界に對して希望すべきことは多々あるが、先づ私の痛感して居ます、一、二のことを述べて見たいと存じます

×　×

最初に人格主義の體育が大いに振興され體育道德が大に重んぜられんことを望むものであります

次は、民本主義の體育の振興を望むものであります、即ち選手主義の體育でなく、國民に普く體育の行はれんことを望むものであります

人格主義の體育と申しますと體育の質に關するもので、民本主義體育の振興は體育の量に關するものであります。先づ最初に

人格主義　の體育から申述べてみたいと存じます。體育の趣旨目的は何であるかと云ふことを今の若い人達に尋ねたら何と答へるのでありませう。技術の進歩上達の爲或は身體の健康のため又面白いからなどと答へる人もありませう

昔の武藝を修める人達は一旦事ある時に君の馬前に於て武功を立てんためでありました、武藝を敎へる人も武士の精神を磨くために敎へてゐたものであります、又軍隊敎育に於ける諸制式諸動作の訓練は軍人精神を鍛錬し、一旦事あるに際しては帝國軍人としての

任務を完　うする爲であつたとは言ふ迄もありません

武藝を修めるものも敎練をなす軍人にも一つの理想があり、目的が含まれてゐたのであります。即ち體育であり、精神敎育であつたのであります。現今のスポーツを習ふ人々の心持ちや指導者の態度はどんなものでありませう。勿論今日のスポーツと昔の武藝とは其性質上幾分の違のあることは勿論のことでありまして、之を同一に取扱ふわけにはまゐりませんが、然し今日の運動競技が單に勝敗や、レコードの爲めに行はれてゐると思つたならば、それは甚だ淺薄な考へであつて、間違つて居らぬにしても

不徹底な　考へであり體育の大主眼たる精神を失つたものであります

×　×

技術の熟練とか、動作の訓練とか、身體の強健とかは人格完成と云ふ目的に役立つ限りに於て價値ある譯であります、何處迄も人格完成のための體育でなければならない、體育の主眼目的から申しますれば、技術の如きは末であります、レコードや勝敗のみを考へて德義や廉恥を忘れたり、或は卑怯なる行爲を行ふやうなことは體育を墮落に導くものであつて、體育の主眼精神を忘れるから起るものであります

然らば人格養成を主眼目的とする體育はどんなものでなければならぬかと申しますと、第一、敬愛廉恥の道義を尊重する體育であることであります。人格養成を主眼とする體育は道德心の敎養、即ち道德敎育でなければならない

體育道德　が儼として確立して居らなければならないのであります。競技に際しても、自己の人格を尊重し實力を充分發揮すると同時に、他人の人格を尊重し全能力を發揮せしめることであります、他人に對して敬愛寛容の精神が實現されると同時に廉恥心が充分に實修鍛錬せらることであります、恥を知ることであります近來スポーツ界には往々卑劣なる手段を弄して、左まで恥としない風があります、これは誠に遺憾な次第で、體育道德が低い證據であります

スポーツマンはスポーツマンとしての風格がなければならない人格道德が運動競技の

主眼精神　であると云ふ思想が乏しい爲めに神聖なるべき晴れの競技場につまらぬ紛擾や忌はしき問題が起つて來るのであります。敬愛廉恥の道德心が低いために、嫉妬陰險不和葛藤が生じて、體育界の向上發達に非常なる悪影響を及ぼすことになるのであります。此等は要するに體育を人格主義より切り離して單獨なる體育或は體育的技能と考へ、一方敬愛寛容などの精神修養を忽がせにするところより生ずるものであります

×　×

私は茲に敬愛廉恥の精神が發揮された、一二の實話を申上て見たいと存じます

嘗てアメリカの庭球界の第一人者チルデン選手とイスパニアのアロンゾ選手との試合の際のことであります。チルデン選手は當時八年間に亘つて世界選手權を保持してゐる世界第一人者でこのチルデン選手を倒すものは果して誰であるかと言ふ問題がテニス界に興味ある問題となつてゐたのも當然であります。然るに今此處でイスパニアの年若きアロンゾ選手が、將に長い間の懸案を解決して既に一ポイントの窮地に追ひつめ

チルデン　選手を破らんとしてゐるのであります

六呎二吋の長軀を悠々とコートに運び自信に滿ちたフォームで、純白な處女球をストロークしたチルデン選手がどうしてこゝまでになることを豫想したものがあらう、本人は勿論、コートを圍んでゐる各國の人々にも

然るに、彼からずも南歐のアロンゾ選手は萬人の豫想を見事裏切つて今や世界第一のチルデン選手に最後の止めを刺さうとして居ります

コートを取圍んで居ります數十の觀衆も、白いラインを見つめてゐるアンパイア達も等しく手に汗を握つて、チルデン選手の次のサーヴイスを待つてゐたのであります

レシーヴの構へのアロンゾ選手の顏にも態度にも一寸の隙もなく悲壯な興奮が漲つてゐます。全く劇的な場面でありました

人も聲も鎭まり返つて數千の人々の注意はベースラインに立つたチルデンに注がれてゐました

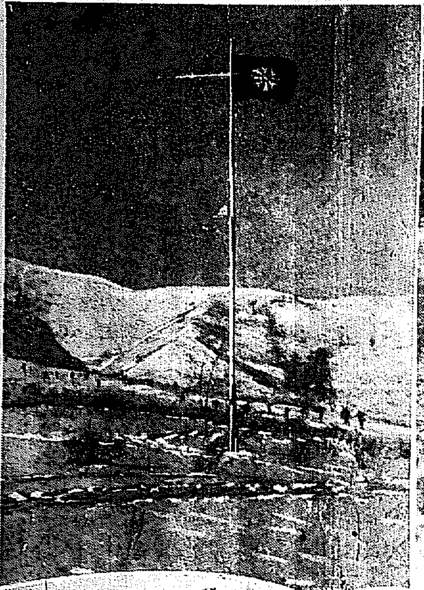

銀嶺は招く

廿一日のスキー場賑ふ

◇……二十一日の三防スキー場は近來にない大賑ひを呈した

◇……二十一日は新設されたジャンプ臺開きで二十日の京城鐵道スキー列車には約三百のスキーヤーが乘り込み元山や京元沿線、仁川、開城、平壤方面からも押し寄せ數百に及び婦人達も多く顏を見せ中にも京仁の外人連が人目をひいてゐた

◇……スキー場の積雪量は四十センチから六十センチで近來にない絶好のコンヂシヨンであつた

◇……明治神宮競技大會出場の朝鮮代表選手は最後の猛練習を行ひ何れも實戰を目指し元氣一杯に終日練習をつゞけてゐた

◇……この日のジャンプ臺開きの成績は次の通り鐵道の大和田君が一等であつたが大和田君の四十三米は朝鮮の新記錄で朝鮮には卅米以上の記錄は出てゐない、大和田君の鐵道入りは將來に於ける半島スキー界に大きな期待をもたれる、その記錄は次の通りである

▲一等　大和田（鐵道）一回（三八米）二回（四三米）
▲二等　國入（元中）一回（三三米）二回（三五米）
▲三等　安部（元中）一回（一六米）二回（二五米）
▲四等　小松（元山スキー）一回（顚倒）二回（二七米）
▲五等　依田（鐵道）一回（一六米）二回（二三米）
▲六等　鳥越（元中）一回（二三米）二回（二三米）

スキー音頭

元山スキー倶樂部作

1、ドウシタモンジヤロカイ！
雪の元山　スキーの名所　ヤタショ
山のみ雪も　一滑り
ドウシタモンジヤロカイ！

2、京城晴れても　キタショ
元山曇り
（アイ）の三防　雪が降る
ドウシタモンジヤロカイ！

3、ドウシタ　モンジヤロカイ
泣いて呉れるな
門田の時に　キタシタ
山でジャンプが　出來かねる
ドウシタモンジヤロカイ！

4、ドウシタ　モンジヤロカイ
君と別れて　キタショ
スロープ行けば　キタショ
長いスキーも　止りがち
ドウシタ　モンジヤロカイ

黄金時代へ驀進！

ロングヒットの軟球界

☆協會三四年スケジュル

全　鮮軟式野球ファンの熱烈なる輿望を負ふて生れた朝鮮軟式野球協會は早くも三度の新春を迎へたが多彩な三ケ年の歴史に一段の輝を添へて、本年は更に軟式黄金時代への一大飛躍を試みようとしてゐる

本　年は地方ファンの希望に添ひ平壤沙里院に本協會支部が設けられ更に各地から續々支部設置の希望が本部に飛び込んでゐるので、來るべきシーズンを前に本部においては適宜支部設置の案を練り硬球の向ふを張つて、一路全鮮を軟式野球の颱風で狂躍させようとの計畫である

協　會の本年の部スケジユールは左の通りである

◇中央選手大會　四月二十二日（日）二十九日
◇全鮮大會中等豫選　六月二十四日（日）から
◇全鮮優勝大會　八月十二日（日）十三、十四日
◇秋季京城大會（京仁對抗豫選）九月二日（日）から
◇京仁對抗カップ爭奪戰　十月二十一日

氷上競技界の回顧と待望

昨年度　の選手權大會に朝鮮から彗星の如く現れた崇實の李聖德が無理のないスムースなスケーテイングの中に恐るべき底力を示して斷然オリムピック選手を壓倒し五百に四八秒（日本タイ記錄）で一位、千五百で二位、五千で一位、一萬で三位の成績を以て優勝し、朝鮮としては最初の榮ある竹田宮チャレンヂ盃と共に選手權を獲得し

新興朝鮮　スケート界の爲に萬丈の氣を吐いた。同君は今年も身體のコンデイションに留意しその合理的トレイニングと燃ゆるが如き鬪志に益々そのスケーテイングに磨きをかけてシーズンの再來を待構へてゐるから、その活躍は多大の期待が掛けられてゐる。然し昨年度の彼の優勝の裏には五百に於ける河村の顚倒、五千に於ける大澤（滿洲）の顚倒、短距離と長距離に強豪滿洲選手の不運が一厭因となつてゐた事は見逃せぬ事實であり、而も今シーズンは五百、千五百を得意とする河村、それに日大に入つた大澤が復讐に燃えて

待機し　五千、一萬には甲の小池、行田、岡田兄弟、明大の信進、金あり、更に木谷も出場して何れも虎視耽々として覇を狙ひ全く激戰必至であるからその勝敗は豫想を許さない有樣である。內地選手にとつて非常に不利な條件は本大會が安東の

鴨綠江　で行はれる事である來春一月廿九、六月、日光で開催される神宮競技スピードに出場し滿洲に比して理想的ではあるが質の軟い氷に馴れた足で直ちに二月三、四兩日の鴨綠江の大會に赴き不馴れな硬質の氷で滑ることはストロークやコーナーのデリケートなスケーテイングに非常な悪影響を及ぼす事は明白で氷質の急變は致命的打撃となり

技術的　には勿論精神的にも大きなハンデイキャップとなるに違ひない。之に反して在滿選手は近世の事に關する好條件に惠まれる譯で木谷、河村等が快心の滑法を見せるだらう、唯殘念なのはオリムピックで最も活躍した石原が病の爲に出場出來ず彼の勇姿に接することが出來ないことである

龍田選手 ジャンプの新日本記錄

【札幌電話】全國學生スキー大會第二日小倉シヤンツエのジヤンプ競技に於て、龍田選手（早大）は六十一米五〇の日本記錄を出した

アイスホッケー 鐵道大豫に勝つ

朝鮮氷上競技聯盟主催アイスホッケーリーグ戰鐵道對城大豫科戰は廿日午後二時半から漢江リンクで行はれ、次の如く八對一で鐵道の勝ち

鐵道 8（四—一、二—〇、二—〇）1 豫科

次に午後四時から鐵道對高工戰が同リンクで行はれたが、次の如く九對零で鐵道の勝ち

鐵道 9（三—〇、三—〇、三—〇）0 高工

龍中武道大會

龍山中學では來る二十七日午前九時半から同校道場において第十六回武道大會を催す

東大門署

京城東大門署では二十日與稽古納めの武道大會を行つた、戰績はつぎのやうである▲劍道　一等今中、二等中村、三等熊田▲柔道　一等相原七、二等姜泰連、三等吳田

昇段大手合棋譜【二】

日本棋院

三段　村島利博
二段（先相先 先番）　田中不二男

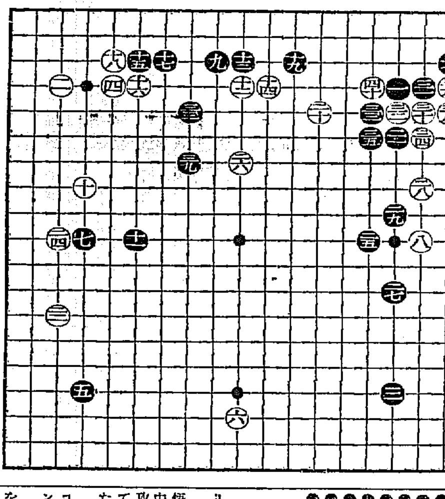

黒	着點	分	白	着點	分
●二一	に六	2	○二二	れ十二	6
●二三	を五	42	○二四	れ十	1
●二五	ほ十	12	○二六	ぬ七	2
●二七	に十二	6	○二八	は八	9
●二九	に九	3	○三〇	は五	
●三一	は四	10	○三二	に五	2
●三三	は五	1	○三四	は六	
●三五	ほ六	1	○三六	ろ四	1
●三七	ろ三		○三八	ろ五	
●三九	を七	5	○四〇	ほ四	7

（一分以內は切捨）

所要時間累計（白一、一一 黒三、三四）

（制限時間各七時間）

對局者の言葉

（白）黒二一とトバれはしないかといふ氣はしてゐたのです、もし二二で『と三』にナラバれたら白『へ四』、黒『へ三』白四十黒ほ三に白三と借しまず打つてしまふつもりでゐましたが——

（黒）二三は慾でした、考へすぎです、白二四のワタリを不易にゆるしてゐる隙はありません、寧ろ三三の手で例へば『れ十四』からツメ、白『よ十二』とトビ出されたり、或は三三にて二四にサガり、白『れ十四』と打たれたりして、どうかいふ手合で白に二三に先べんされ、白は左右が渡りすると共に黒七以下が攻められるやうな形になりはしないかと、今も思つた通り考へすぎたのです

（白）白二四とツケて渡られては、十二のトビさへもかしなものになつてしまひました——

（黒）二七以下、白八を攻めつゝ中央に厚壁の姿勢を占めてなほ白十二以下に對する攻めをねらつたのですが——

（黒）三一は三二にツナギ白三四黒三三となる方がまさつてゐました

讀は白に三二と一つ出られたゝめに四十の匠定を生じ、つひにこれが禍根となつたのです

（白）三六、三八は隅に味を生ずる所、この一手だと思はれた

（黒）三九も考へが足りませんでした、この手で『と四』にコスミツケてゐれば惡くなかつたでせう

三九とトンだ時には白四十を豫想し、いざと言へば隅はすてゝも中央、白十二以下を大きく殺しく攻めて取ることも出來るかと思つてみたのですが、これが誤算でした——

（白）黒三九で若し『と四』にコスミツケられたら白は三九とトンで打つ位のものでしたらうか但、四十の手では『リ三』の出を先にする意味もありました

戰の跡

◯白二四のワタリを許したのは如何にもをかしかつた、それは決して地の問題などではなく、白の連絡を妨げて攻立てる意味が全然失はれたことを惜しむのである●黒二五、二七の着想は然し流石に良い●黒三一以下、すべて對局者のことばに盡きてゐる、それにしても白四十のキリが曲者である、それになほ四十の手で『リ三』の出を先にする變化については明日にゆづる

金融貯蓄の話 無盡の卷

無盡の沿革

無盡と言ふ語は今日では人口に膾炙されて、銀行の利用は知らないでも、無盡の有利な事を知らぬ者はない程に普及して居ます。之は我國に於ける銀行の歷史が極く近世の事に屬するに反し、無盡は其の濫觴を遠く鎌倉時代に發して居り戰國時代史上、國民生活と密接不離の關係にあつた故もありますが、わけても、無盡が銀行と異つて、多く中產以下の庶民層をその對象として重要なる役割を果して來たと言ふ點が原因を爲してゐるのであります。

無盡の特徵

無盡の目的が金融と貯蓄にある事は銀行と異らないのでありますが其の特徵とする所は叙上の如く中產以下の人々を重なる顧客とする關係上、商工業の小資本を融通する方法として最も便利であつて手續きが簡易である事です。且金利が低廉である上に、掛金方法が比較的長期に亘る、定期的積立し拂ひである點が、此の不況時代の金融界に最も歡迎される所以であります。貯蓄又は利殖の意味の無盡に於ても、其の利廻りが、低金利時代の今日、如何なる貯蓄機關に比しても有利である事は周知の事ですが、銀行預金や郵便貯金の樣に任意的であるのと異つて、義務的に定期的に掛金をする關係上、容易に其の目的を達する事が出來るのであつて、又無盡の運用如何に依つては多大な利殖の途もあり、研究の餘地もある所に興味があるのです

興業無盡の躍進

堅實主義、顧客本位の營業振り

興業無盡の業績

明治町二丁目興業無盡株式會社は創業以來着々として業績を舉げ、同社の營業方針を嚴守して、競爭激甚なる業界に於ける牢固不拔の營業陣を布き、京城無盡界の一角に確固不拔の地盤を築き上げて居ります。之を數字的に見れば、今期末の契約高は八、七一〇、〇〇〇圓であつた、前期末の七五四七、四〇〇圓に比すれば百二十萬圓を更に、前年同期の六八一四、六〇〇圓に比すれば二百萬圓の增加となり期末現在の口數四千百口を、前年同期の三千五百口に比較すれば六百口の增加を示し現在迄の總口數は三萬六千と言ふ數字に上つて居り之を數字的にのみ觀る時は、未だ充分なるものとは言ひ得ないが、之は平素同社の堅持せる堅實主義によつて、徒らに功を急がず、着々と能く不況時代に善處して內容の充實を計りたる結果と見る可く反つて同社の營業の堅實を證すると共に前途の飛躍を暗示し、過般締切つた五千圓會の如きは、各社の激烈なる競爭裡に拘らず數十の超過口數を發して成立した事は既報の通りであるが、是等は同社の信用を基調とする自然增加であつて、努力を積めた結果であると言はれて居ります。

斯くて業務は內外共に益々繁忙を來したる結果社屋の狹隘を告ぐるに至つた爲め、同社は茲に新社屋を新築する事となり、明治町丸ビル會館前の目貫の地を卜し既に敷地の買收を了したるを以て、近く工事に着手する筈であります。

興業無盡會社々長 朝鮮無盡協會理事長 佐野彦藏氏

同社の營業方針

同社の經營方針は堅實主義と顧客本位、殊に「會社利益を顧客へ還元」をモットーとされて居ます即ち會社の利益を少くして其れを顧客へ割戾す意味に於て顧客の掛金の負擔を輕減し、益々無盡の利用、普及に專念して居られるのです。此の目的を遂行する意味に於て、同社は無盡の妙味と、大衆の利益とを巧に融交せたる同社獨特の新種無盡を創設して、世の賞讃を博して居ります。

此の方針を以て京城金融界に躍進する同社の前途は洋々たるものがあり、此の新春と共に、其の活動は各方面から囑望されて居ります。

島津公爵家 谷山錫鑛山增產計畫

製煉所建設工事一切は 金華工業所笠井組で

＝島津＝公爵家經營の鹿兒島縣谷山町谷山錫鑛山に於ては、昨年來鋭意探鑛中なりし處同鑛山上流に於て厖大なる錫鑛床を發見し東大名譽敎授木林博士實地踏査の結果現在の處理鑛量を一日廿トン位に擴張するも猶優に數十年稼行し得る事明らかとなり折柄錫需要界の

＝涸渇＝の時に會ひ益々意を強くし昨夏以來京城金華工業所本社に於て最新式選鑛方法に依り增產計畫設計中の所此程漸く設計完了せるにより總工事費拾參萬圓を投じ一日廿トン處理の選鑛場を新築する事に決定京城金華工業所直營の笠井組に於て其工事一切を請負一月十日華々しく起工式を擧行した

＝新設＝選鑛場では嘗て金華工業所長笠井氏の苦心研究の結果浮游選鑛機を以て砂錫を製出する事に成功し、同氏發明の浮游選鑛機を始め、選鑛製煉用機械として『コニカルボールミル』『パイプレーチングスクリーン』『ゼームススライマー』『サンドポンプ』等其他優秀なる最新機械類を設備し、產錫量をして

＝從來＝の數倍たらしめんとする計畫である。竣工は來る四月末日にしてその曉には有名なる薩摩錫の聲價また見るべきものがあらう。因に金華工業所は鑛山土木用機械特に選鑛製煉用機械類製作には多年の經驗と特殊專門技術を有する斯界上下の信望に金鑛錫旺勢の折柄には內鮮各方面より渉文殺到の有樣であり、又同所を本部とする笠井組には土木、建築探鑛、機械、電氣等の各優秀なる

＝專門＝技術者多數を有し、設計より製作施工運轉に至るまで一切を引受け、現に朝鮮、九州近畿方面にて有名なる大製煉所建設工事及機械類を納入既に竣工せるもの並に建設中のもの數ヶ所あり同所では常に凡ゆる工事全般調査に應ずると。施工熟練の關係上竣工期間は意想外の短期日なる爲、鑛山業者には極めて便利なる工業所として利用者多く斯界の注目の的となつてゐる

島津公爵家谷山錫鑛山製煉所建設笠井組作業現場實況

早くも問題視される 鮮米第四次買上げ

買上餘力廿五萬石に對し 民間側は買上の心要を強調し 農林當局は白紙の態度

鮮米政府買上げは來る廿日を以て決定する第三回買上げが了つたに過ぎず、累計玄米換算大約百廿五萬石となるわけで、最早鮮米に對する季節調節的意味合ひからの買上げは行はれぬと見るべきであるから、結局鮮米に對する買上餘力は玄米換算廿五萬石見當殘存するわけで浮動米調節季節である二月末までには第四回目の終局的買上げが行はれるや否やに關し各方面から頗る注目されてゐるが、即ち民間側の觀測によれば豐作年度であつたにも拘らず十一月以降に於ける內地移出米が前年に比し却つて減少してゐる現狀等から推せば浮動米出廻りが例年よりも長引くだらうと見越され、從つて引續き第四回買上げ實施の必要を極力強調してゐる一方農林省當局としては第四回買上げ實施如何は目下のところ全く白紙の模樣で結局第三回買上げの實績に照して決定する意向と解されてゐる、即ち第三回買上げにおいては從來と異り內地東京及び大阪の二大鮮米消費市場における受渡しを認めてゐる關係上、買上げ懸念數量の多くが內地に於ける鮮米浮動米が鮮米の相當部分を占めるにおいては必然關係の買上げ餘力を全幅的に發動せしめても第四回買上げを重ねて行ふ必要ありと見てゐる模樣であるが若しそれが實施されるとすれば矢張り二月中と見られてゐる

精白米業者の悲鳴

"檢査が餘りに嚴重過ぎる"と 精米組聯から陳情

朝鮮精白米問題は、鮮米移出の五割四分を占め、內地における米價暴落の端的な原因となり、一方鮮內でも精米業に革命を招來し、國家の合法的販法の方途に應用されてゐるだけその對策は頗る重大化してゐるのだが、最近この白米檢査に對して米檢當局の査定は頗る嚴酷を極め、特に含水量に對する檢査は、頗々として鎭南浦を始め各地に移出引當て白米の檢査に不合格米を出すに至り、精白米者は不測の損害をこほむる者續出の狀態で過般來各地精米組合ではこれが對策を協議中だつたが、二十日朝鮮精米組合聯合會の名で、總督府及び檢査局に對して白米檢査緩和方の陳情を行ふところがあつた

現在白米含水量は標準一六%であるが、從來は白米は四%前後までゆとりを認めたにも拘らず本年よりは一%位僅分でも不合格となり全鮮的に苦しき狀態に止り他面移出不振の原因となつてゐるので、從つて精白米業は苦境に瀕し延いては籾値段をも現狀に瀕迫してゐる有樣だが、かゝる點に鑑み檢査方針を緩和の方途をこうじられんことを要望したものである

而して總督府では白米檢査は鮮米移出統制の意圖を間接的になさんとする當局の意向ありとしてこれを非難する聲が昂つてゐる

滿洲粟の運賃割引廢止

二十九日から

滿洲粟の鮮內入り運賃はさきの關稅引上と京圖線開通による輸送系統の變化により一月廿九日を以て從來の一割一步割引を廢止することになつたがこれにつき鐵道局では左の如く語つてゐる

即ち社會政策上から觀るも低に關稅の(百斤に對する五十錢)引上が實施されてゐる折柄割引廢止による現れとして同じく百斤四錢の高値の如きは大した影響はないと思ふ當局の營業政策から言へば輸送系統の變化と謂ふ點を考慮すれば割引の要もなく今後何かれの入荷が起る場合ありとすれば相當考へねばならぬが今のところ鮮內入り粟の將來は大したことはあるまいと

朝鮮信託の金錢信託增加

朝鮮信託の信託勘定は年初以來逐增しつゝあるが金錢信託は一千四百二十萬圓に達し年初以來約五十萬圓の增加を來してゐる、不動産信託は三百六十萬圓に及んでゐるが、これは年初に殆んど變りはない、其他信託勘定としては五萬圓位の有價證券信託がある

米倉在庫米 百萬石突破

前年より六十萬石增

米倉會社における二十日現在の在庫米は遂に百萬石を突破し百一萬五千百八十石に達し前年同期より五十七萬八千三百九十六石前年の最高記錄より約十萬石の增加を示してゐる

群山一三三、一九〇石木浦一三〇四〇〇釜山二八七、九八二仁川二九二、四二〇鎭南浦一八三一八八

共濟無盡總會

八分配可決

共濟無盡會社ではけふ廿日午後三時から同社樓上に於て第二十三回定時總會を開き昭和八年下半期業務報告、貸借對照表、財産目錄、損益計算書及び利益處分案を附議したが、利益處分案は次の如く、株式配當は年八分で前期に比し三分減配を可決した

當期利益金四萬一千五百二十四圓七十四錢

此分配方法 法定積立金六千三百四十四圓、別途積立金一萬五千一百五十四圓、職員退職積立三千五百圓、配當金(年八分)七千四圓、後期繰越金九千四百二十六圓七十四錢

なほ未收無盡は期中に一萬五千餘の減少を見て期末は八萬三千七百五十二圓の現在高となつた

鮮米移出

中旬以降漸く活況に入る

新正米取引杜絶狀態にあつた鮮米內地移出は月央後政府の買上げ洩れ米の穀物頻出に東々移出をみるに至り中旬中の各港移出は一萬八千瓲で前旬に比し一千三千瓲を增し下旬は更に二、三千瓲增加し二萬瓲を突破の模樣で漸く活況づくに至つた

京城商議 議員總會

來る二十五日

京城商議では廿五日午後二時より議員總會を開き左の議案を附議する

一、九年度會議所經費の賦課及賦課徵收の件

二、會議所給與規程改正の件

三、會議所商工從業員表彰規程第四條に依る審査員選定の件

帝國水産總會

朝鮮より吉田氏出席

帝國水産會第十三回總會は東京赤坂三會堂に於て本月廿三、四兩日開催、漁船保險制度制定の件外四件を上程するが朝鮮水産會よりは帝國水産會議員に重任した吉田雅二氏が出席する筈

水産會總會 建議案可決

近く當局に陳情す

朝鮮水産會では去る廿日及び廿一日の兩日に亘る定時總會に於て、現狀多難ながらも前途に望み多き半島水産界の喫緊なる諸問題につき關係官民鑑議のうちに種々協議を遂げたが、次の九議案を建議事項として滿場一致可決し、近日中に本府首め關係各方面に陳情することゝなつた

建議事項

一、滿洲に確實なる鰮干魚類の荷受機關を設置する樣鮮滿兩國總督に要望の件(本部提出)

二、滿洲及海外に出荷する海産物に對し出荷獎勵金交付方其の筋へ要望の件

三、水産製品輸移出檢査及水産肥料の免許區分事務を殖産局に新管せられたき件

四、各漁業組合事業に對する國庫補助を復活し且補助の範圍を增額せらるゝ樣要望の件

五、水産物の輸出增進を企圖する爲海外市場調査方要望の件

六、下級鮮魚に對する鮮內鐵道運賃低減方重て要望の件

七、漁業組合に對し左記事項要望の件

(一)漁業資金貸付限度擴張の件

(二)金融組合同樣無利子資金融通の件

(三)高利負債整理供資の件

(四)共同施設補助額增加の件

八、漁村の自力更生に關し運動進之が指導方法の徹底方要望の件

九、水産肥料使用獎勵方當局に要望の件

この外に▲小漁港修築要望の件外二十四件を懇談事項として協議を遂げた

取引所聯合會が 鮮米統制絕對反對

全鮮商議と提携して輿論喚起 廿日の協議會で申合す

米穀統制法の實施以來鮮內各取引所は其市場下に惱んでゐるが二十日の取引所聯合會では其惡影響事項として米穀統制對策を考究し一部の移出統制等の統制強化の防止策として單に鮮米買上要望の程度でお茶を濁す不徹底な態度を排し、賛同から積極的に外地米移出統制反對の大旗を掲げ、全鮮各所の商工會議所と提携して輿論を喚起することゝなつた、同當日の議事內容は左の如し

議事

一、自四本至九本受渡米格付協議の件

二、前年度幹事取引所より前決議事項に關する經過報告の件

三、取引所關係稅金減免(半減方)重ねて要望の件

四、例規改正要望の件

五、懇談事項として「米穀統制」對策の件

先づ(一)に於ては木浦側の他道米格付低下に關する提案があつたが各取引所再協方に決定、(二)は前年幹事取引所たる鎭取代表秋山氏の報告(三)は大邱取引所より提案(四)は本府報告書類の煩雜を簡易ならしむる要望で何れも可決された、同當日の出席者は各取引所の代表と本府側は瀨戸局吉池技師、會場は大邱取引所樓上で午前十時開會午後四時散會した

等閑視された 石油國策

憂慮すべき本邦斯業の前途

【日石社長】橋本圭三郎

いふ迄もなく石油國策の眼目は內地及び勢力圏內に於ける油田の開發にあらねばならぬ。我本土には北海道を初め越後、秋田等各地方にまだ開發せられざる油田多くこれに對して徹底的の調査を行ひ其の有望個所の試掘に力むるは今日喫緊の急務に屬する。依つて商工省にては一面に於いて大規模の調査隊を組織し、官民兩専門家を網羅して、從來の如き地質調査の外物理的調査即ち重力探鑛、又は地震計を用ふる方法を併用して各油田に於ける石油の存否を試すると共に、一面に於いては本年度を以て終る試掘補助費を增額し現在に數倍する個所の試掘に對し獎勵金を交付する計畫で、夫々其の豫算を計上したのであるが、此等は前述の通り無殘にも悉く削り去られてしまつた。從來試掘の補助に就ては種々議論もあつたが、此等に秋田院內油田の如き新に大に開發せられんとし、又越後油田も能生、鄉津、石地油田の如き、今月何れもガス若くは石油を見て頗る有望視せられてゐる。從來の如き少額の補助金を以て此の成績を得たるは確かに成功と稱すべく、今後補助金を增加せば一段の成績を見ることゝ必然であるのに、地質調査費と共に此の試掘補助費を全然削除し去つたのは如何なる意であるか、吾人の了解に苦しむ所である

更に翻つて海外に於ては其の南北に貫通せる大油脈ありて、無數の背斜構造が存在してゐるにも拘らず、今日迄開發せられたるは僅に坑と稼水の二油田に過ぎない。故に總督府にては其の調査を期する爲め從來に數倍せる試掘補助費を計上したが、拓務省に於ても豫算に削られてしまつた

油田の開發は帝國の現狀よりして單に總督府のみに一任し置くべき筋合に非ずとなし、前述の如く商工省の豫算に試掘補助費を計上したのである。又蘭領ボルネオに於ける日本石油、三井物產共同の試掘事業は、北樺太を初として今日我國が海外に於いて經營しつゝある唯一の石油事業にして、既に資金を投ずること三百萬圓に達し、瓦斯及び石油をもみて、頗る其の將來を囑望されてゐる。依つて拓務省にては我が石油事業の海外發展を奬勵する意味より之れが試掘を助成すべく本年度豫算に其の費用を計上したのであるが、大藏省の爲めに削られてしまつた

蘭領ボルネオに於ける此の事業は、我國の海外油田に於ける先驅でもあつて、その性質は全然國策的のものである

これを世界の最近の實例に徵するも、イタリーが、イタリー石油會社のアルバニア油田開發費二萬リレの全額を支給したるが如き、或はドイツ政府がイラク油田のモスル會社に投資するや、ドイツ政府がその二分の一を保證せるが如き其例乏しとしない

然るに營利會社である三井物產及び日本石油が、支出のみ多き故を以て、途中ばにして之を放棄するの止むなきに至るならば、多年の努力と多大の投資とが水泡に歸するのみか、我國が海外に石油を求めて發展する機は、遂に永遠に失はれるのである

斯して鑛業關係總督府關係を別とし大藏省の承認を經たる石油關係豫算としては北樺太油田試掘助成費と代用燃料に關する經費あるのみである。政府當局は果して之れ丈にて石油自給の策成れりとされるのであらうか。勿論、北樺太油田の如き、其の試掘有效期限は殘り三年を剩すのみであるから、政府として相當補助金を交付し極力其の試掘を急がしむべきはいふ迄もない。しかし北樺太の產油は地理的關係上夏期三ヶ月位の外は內地に輸送することの出來ないもので、平時は兎に角、一朝有事の日に際しては自由に之れを取寄せて使用するを得ざる不便がある

仁川 ウ 期米 內海取引店 仁川本町

外電(廿二日)

倫敦銀塊	一九片八分ノ五
米棉	四十錢安
印棉	三十五錢高
スチール株	五五弗八分ノ七
アナコンダ株	一六弗四分ノ三
日米爲替	三〇弗六仙四分ノ一
英米爲替	五弗一仙二分ノ一
紐育銀塊	四四仙一〇分ノ八

株式(廿二日)

鮮取短期

銘柄	寄付	大引	高値	安値
鮮取	[illegible]	[illegible]	[illegible]	[illegible]
同新	[illegible]	[illegible]	[illegible]	[illegible]
大新	[illegible]	[illegible]	[illegible]	[illegible]
新東	[illegible]	[illegible]	[illegible]	[illegible]
日產	[illegible]	[illegible]	[illegible]	[illegible]
同新	[illegible]	[illegible]	[illegible]	[illegible]
拓新	[illegible]	[illegible]	[illegible]	[illegible]
鐘新	[illegible]	[illegible]	[illegible]	[illegible]
帝人	[illegible]	[illegible]	[illegible]	[illegible]
日レ	[illegible]	[illegible]	[illegible]	[illegible]
淺一	[illegible]	[illegible]	[illegible]	[illegible]
日毛	[illegible]	[illegible]	[illegible]	[illegible]

東株短期・大株短期

銘柄	寄付	大引	高値	安値
新東	[illegible]	[illegible]	[illegible]	[illegible]
大新	[illegible]	[illegible]	[illegible]	[illegible]
鐘新	[illegible]	[illegible]	[illegible]	[illegible]
日產	[illegible]	[illegible]	[illegible]	[illegible]
新東	[illegible]	[illegible]	[illegible]	[illegible]
日石	[illegible]	[illegible]	[illegible]	[illegible]
日毛	[illegible]	[illegible]	[illegible]	[illegible]
淺一	[illegible]	[illegible]	[illegible]	[illegible]
帝人	[illegible]	[illegible]	[illegible]	[illegible]
日レ	[illegible]	[illegible]	[illegible]	[illegible]

朝取新定と日步

銘柄	新定	日步	代引
鮮取	[illegible]	[illegible]	[illegible]
同新	[illegible]	[illegible]	[illegible]
大新	[illegible]	[illegible]	[illegible]
安取	[illegible]	[illegible]	[illegible]
新東	[illegible]	[illegible]	[illegible]
拓新	[illegible]	[illegible]	[illegible]
日產	[illegible]	[illegible]	[illegible]
同新	[illegible]	[illegible]	[illegible]

東京現株

銘柄		
東株	[illegible]	[illegible]
同新	[illegible]	[illegible]
鐘紡	[illegible]	[illegible]
同新	[illegible]	[illegible]

大株長期

銘柄	前寄	前引	後寄	後引
大新	[illegible]	[illegible]	[illegible]	[illegible]
同新	[illegible]	[illegible]	[illegible]	[illegible]
日產	[illegible]	[illegible]	[illegible]	[illegible]
同新	[illegible]	[illegible]	[illegible]	[illegible]
鐘紡	[illegible]	[illegible]	[illegible]	[illegible]
同新	[illegible]	[illegible]	[illegible]	[illegible]

朝取短期建玉表

銘柄	賣方	買方	建玉數
朝取	[illegible]	[illegible]	[illegible]
同新	[illegible]	[illegible]	[illegible]
大新	[illegible]	[illegible]	[illegible]
新東	[illegible]	[illegible]	[illegible]
拓新	[illegible]	[illegible]	[illegible]
安取	[illegible]	[illegible]	[illegible]
日產	[illegible]	[illegible]	[illegible]
同新	[illegible]	[illegible]	[illegible]

短期 八六〇〇枚　累計 [illegible]
長期 累計 [illegible]枚

金融(廿二日)

◇日　銀　貸出高 [illegible]　預金高 [illegible]　正貨準備 [illegible]

◇鮮　銀　[illegible]

◇東京コール [illegible]

期米(廿二日)

朝取仁川

	當限	中限	先限
前場(一)〜(十)	[illegible]	[illegible]	[illegible]
後場(一)〜(七)	[illegible]	[illegible]	[illegible]

東京期米

	當限	中限	先限
[illegible]	[illegible]	[illegible]	[illegible]

大阪期米

	當限	中限	先限
[illegible]	[illegible]	[illegible]	[illegible]

各地期米

◇兵庫　◇下關　◇名古屋　◇桑山　◇大仁 [illegible]

商品(廿二日)

◇大阪綿絲　◇橫濱生絲　◇大阪棉花　◇大阪人絹　◇大阪砂糖　◇伊勢崎 [illegible]　◇名古屋 [illegible]　◇木浦 [illegible]　◇排山 [illegible]

株式 陸相辭任に惡化

前場 休日前氣乘薄推移にも手控へ大引したが今朝はスチール高を好感したが買氣續はず新東一安大新四安日產五高鐘新一、安帝人九安日レ八高日毛二高淺一新一圓呆りに寄付き、アト荒木陸相の辭任說を入れてヂリ〳〵と下げ新東は一六九圓九と七十圓の關門を割り大新も五圓台から四圓台に崩れたが日產は割方崩れず結局引には寄付より新東は二圓丁安の一七〇圓丁、大新は一圓六安の一二四圓六、其他日產七安朝新二安帝人七安日レ七安日毛一四丁安淺一、新五高日毛一安と惡化して大引

後場 新二高大新四高拓新不同新日外二高と概して氣配高に寄付きアト此處中心に保合つてゐる

觀雜式株

荒木陸相の辭任は病氣の結果であり代理陸相を設置するよりも陸相を交換するのが議會對策上より選ばれたためである▲今後の軍部の情勢が如何に動くかが興味ある點であるが既に林大將が後任と決して樣であるからこれで內閣が動搖することはなく荒木陸相辭任による相場の動搖も一順終つたと見てよく▲增稅にしても十年度のことでありどれ程の增稅であるか詳細が不明なる今日これ又既に相場に織入れたと云つて良い▲此等の材料を突込んで賣るのは時機を要するがそれかと云つて買ひ難い場面ではある▲此際取引所株の紐扱株と投資的な事業株は別に考慮するのが適切だと思はれる▲鐘紡株は六十六圓丁と何れも六十錢高の好調であるが今日は紡株五十錢高新十錢高と云ふ又約五十錢高となつてゐる▲其他一般の雜株も局部的には好調を持してゐるがこれ等が取引所株を刺戟するまでには可なりの時日を要するべくそれまでは消極的戰術を要するであらう

政界懸念に 取引所株低落

スチールは一弗四分の三弗高の五五弗八分の七と引締り米棉は四十錢と不味ずも爲替は大體保合つてゐて商品も堅りで寄付は淺野セメントが低落した外は幾分高の形であつたが、アト荒木陸相辭任の報を入れて政界懸念化しヂリ貧商情を辿り東京新東では一六九圓三と途に七十圓台を割つた、然し乍ら荒木陸相辭任により林銑十郎大將が第一候補として陸相の椅子は而浩に固められる模樣で政變懸念薄き加へて荒木陸相は強硬派の第一人者として內外の諸觀も多き人物であるから對外關係の緩和の意味に於て一部には好感された形で朝新も新東大新安に追隨して三十三圓臺を頗る頭重く、日產鐘新等の新高値をつける程であつた、要するに陸相辭任により陸相の問題方針は閣議を前にして陸相の結果取引所株は低落したが產業株は却つて堅りの風情であつた

還境不透明

日本の國債切下げは何故に實現する譯はなく産金株としての日產がどれだけ買へるかが疑問で一割配持や增資實現せずとすれば當分三十圓以上には買へない、鐘新にしても排込徵收も可なり織入れてゐるし新値永續は許されない、日銀引下げや銀行預金引下げも時日問題ではあるが上半期中に實現可能性ありやは甚だ疑問だ、政府資金出による金融緩慢もあるが二月の間は日銀のマケ・オペが可なり効があらうから目下相場の直りは期待難である

東京國債市況

甲五分利不申▲一同四分利不申▲二同四分利不申▲佛貨四分利一八二、一五

主要株取組

朝新 賣方櫻井二〇〇日井一五〇企業二〇〇山口六〇京證一八〇松山四〇企業九〇田道一〇〇立山三、三〇〇白樂一、三八〇買方櫻井二一〇金光三三〇日井二二〇企業四四〇大原三四〇

新東 賣方金光四一〇日井三四〇大原一〇山口九〇京證一〇〇松山一一〇西野一〇〇金益九〇田道五〇立山四五〇白樂一、五〇〇大原六〇▲買方櫻井六六〇大原六三〇德泰三一〇山口三〇〇京證九〇〇成清一〇松山一五〇西野四七〇金益一一〇田道五〇立山一四〇白樂一五〇

德泰三三〇山口三六〇京證三、三六〇成清一四〇松山一六〇古野一、一二九〇企業九〇田道一四〇立山一四〇白樂二一〇原內四

山本株式現物店 京城府明治町一丁目

山源株式日報 (二十二日正午調) ▲高 ▲安 三菱新 北樺新 九炭新 鐘紡 洋 帝人 東新 京浦新 エタ新 大島新 日石新 旭石油 △日石新 日粉新 台糖新 鹽水新 帝麻新 京モ新 帝人 日レ 鮮化新 拓新 [illegible]

天 京城明治町 大原現物店 本日ノ高低(午前東京電話) 商事 新東 新鐘 新日產 鐘紡 新帝 新日 [illegible]

期米 動意鈍く伸惱

前場 休日前シッカリせし相場は今朝阪地高と相俟つて正米の強硬に買氣を喚起して當限來ざるも中二十四錢七十七錢先二十四圓八十八錢と小高く寄付きしも株式安と共に買氣鎭消してアトは八十九錢がヂリ〳〵安の七十三錢と押し四錢と保合に前場を終つた

後場 阪地安に應じて氣勢振はず當不申中二〇圓六〇錢先二〇圓七一錢と三十錢安に寄付いたがアト買物散見し三節の七五錢と引締り氣分であつた

仁川在庫激增

廿日現在の仁川在庫高は合格米四七三〇一二叺地捌米五一一六叺籾三一、五五一俵入り一、六叺入九三一、三七叺大豆四九三五七叺小麥五四〇三叺で合格米は前週に比し一、八二八一叺籾は俵入り二、五〇〇俵の增加である

在內鮮米は 高値に買上か

農林省が既に發表せる朝鮮米第三次買上げに付ては東京大阪が受渡し區域に加へられたので同方面の當業者ではそれに適應すべく之れが手續きや買入れ方法等を問ひ合せて來る者が多い從つて第一回買上げ米は現在東京大阪に停滯して居る米も相當買上げ定期に從つて居る米も相當買上げる事になるものと觀測せる向が多いのみか農林省が之れ丈け米價の

觀雜米期

相場が直りかけると正米の賣物が殖んで伸力を阻止されてゐる▲これは產地が高正値と豐作の米としては値頃が高値を維持されてゐるので賣物が多くなるものと見られてゐる▲從つて差當分は未だ正米の賣物が多い時代として本格的に直ると保合ふより仕方あるまいと見られてゐる▲その代り本年の如く豐案の賣物は莫大であり農林省では早くも一千萬石に增る賣ってゐる年柄には一兩賣物が細つたとなつたら相場は如何に高くなつても品薄で手がつけられないことがないとも限らぬ故に強氣としてはそれまで自重して時機の到來を待つの外あるまい

產地賣物潤澤

吊上りに積極的對策を講じてもその効果が擧らないのは朝鮮米が內地の各市場で禍となつて居る點であるから動もすると東京大阪にある米は値段等の於ても運賃其他の費用が異なる所より大に著殺した買上げを行ふやも知れないと見られてゐる

出廻好調期待薄

目下產地正米の出廻り具合は既に一巡出廻つた揚句として安くは賣惜みする者なきも相場が高くなると賣物が湧み折角直りかけた相場も伸惱みを餘儀なくされて居る狀態であるこれは豐作した上に相場が例年に比較すると農林省の對策で高値を維持して居るため將來に持ち越そうと思ふ者も續出して來る結果と見られてゐる從つて本年の正米は農林省が擴詰めにした揚句は取引が非常に薄細になるだらうと云ふ見方をしてゐる向が多い

目下往日の傾勢となつて居る朝鮮米の買取高につき產地の賣物潤沢から推して第二回操想せる向が尠なくないも又一部には左の如き觀察をして居る者もある即ち昭和八年度產米の收穫豫想からすると新穀の最盛期は概て一斤四錢安米に換算すると十六圓見所〳〵の相場は出現すべきが至當であつた、それが昨年の出來高以來籾が五錢以上玄米にして二十四圓台を維持して居る事は要するに農林省が積極的對策を構じて居るからである從つて農家に於ては例年の如く賣惜む者が鮮なく過去政府の對策を信頼して失敗した經驗から寧ろ今の內に處分した方が利得だと云ふ考へから內地に流む者が多い結果として現今は產地の出廻りが多いわけであるから今年の米は產地の出廻りが減少したらいくら相場は高くなつても賣物はあるまいと見られて居る者もある

堂島前場情報

【大阪電話】九州筋京都筋地場正米筋岡山筋東京筋賣氣筋の賣に對し株式筋東京筋が買向んで居た採算系は出盛期にかける浮動米の壓迫は豫期出來ぬとの見地から依つて買外して居る

京城府明治町二丁目二 秋田株式現物店 ▲高 △安 電話本局 [illegible] ▲鮮銀新 ▲同新 ▲東新 ▲新新 ▲同新 ▲京新 △臺新 ▲朝鮮新 ▲京城新 ▲東新 △電新 ▲新電 △日立 ▲日毛 △合同 [illegible]

仁川(高騰) 丸仁三等二十四圓三十錢四等二十四圓五十錢一等白十錢不合格米十五圓五十錢一等白八圓〇五錢穀改良種五錢三厘在來種五錢、前日より六十錢高である

大豆 龍山三等十二圓〇五錢雜長三、四等十二圓〇五錢金計南市四等十一圓九十錢滿州水原四等十一圓四十錢大安四等十一圓で何れも五錢高である

釜山(上伸) 休日明けと各地期米の騰りを入れて人氣小堅く買上げに原地よりの廻米尠なく地場小賣筋と小口移出筋の手に殺良三等廿四圓五十五錢四等廿四圓廿五錢五等十九圓八十五錢不合格十八圓六十錢見當と、二十錢方上伸し三千四百卅三叺の取引があつた

大邱(强硬) 買上げて與地よりの出廻り尠なく各地期米高に休日の越へとて强調の手資相當あり氣配、二十錢方上進し發良三等十九圓九十錢四等十九圓四十錢見當を唱へた

南浦(不變) 休日前甚落の正米は今朝期米の保合を眺め漸く人氣落付き模樣行きも商次恢復して來た、明へは丸ナ三等二十四圓五十錢四等二十四圓三十錢と變らぬ

木浦(保合) 出廻十七輛內地方面の買取りは依然として捗々しくないが定期の騰りと安値突込み賣物ないため相場保合ひ丸キ三等廿四圓十錢四等二十四圓七十錢

東京深川在米高 東京深川在米二十二日現在は百萬二千七百六十二俵と前日の在米に比較して二千百五十八俵の減少なり

明暗旗本男 (113)

大島多慶夫 (畫)寺田英三

刺客往來(二)

『無禮者ッ』

主人の急を見て突嗟に拔き合はした主水、大喝一聲、若い精悍な刺客に向ふ。

と、その瞬間——。

『猪口才な』

と、老ひたる曲者、横から主水に斬りつけた。

一方、間髪の際に鍔を交はした十郎左衛門。

『たつ』

飛びのきざま横に拂つた拔打ちの一刀。

『しまつた』

と、股を斬られた若い刺客は、片手で疵口をおさへながらタタ、タと退きながら、追はんとした十郎左衛門を目蒐けて、いきなり刄を投げつけた。

『白痴奴!』

十郎左衛門は聲と同時に右へ身體を引く。刄は流星のやうに飛んで主水と老ひた刺客との間の大地

へズブッと突刺つた。て、主水がハッと身を退く隙に、やり損なつたと見た老ひた方の刺客もサッと走つて若い方を介抱しながら、また茂つてゐる闇のなかへ飛んで入つてしまつた。

と、十郎左衛門と主水は互に顏を見合はせて吻と息をついた。

『別にお怪我はございませんか』

と、主水は瞳を凝らして主人を眺めた。

『大丈夫ぢや』

と、十郎左衛門は袴の土塵埃を拂ひながら、刺客の投げつけた刄を拔きとつて、星明りにかざして眺めた。

『うむ。大した物ぢやない。鈍らだ』

『何者でございませう』

『一寸仙臺の殘黨ぢや。この死物を見ても判る』

『しかし、物騷でございますな』

『困つた奴等ぢや。めくら滅法とは彼等のことを云ふ言葉ぢやのう はゝゝ……』

『まつたくでございます』

と、主水も微に笑つて應じた。

十郎左衛門は敵の刄をもつたまゝ、靜かに歩き出した。主水も油斷なく周圍に注意を拂つて跟いてゆく。

時刻は五つ過ぎたばかりであるから、永代橋の上はまだ人通りが多かつた。十郎左衛門が白刄を露出して携へながら行くので、町人などは吃驚して片隅の方へ寄つて狐鼠々々と走つて行く。それを見た十郎左衛門はいかにも面白さうに、ニヤ〳〵しながら歩いた。

間もなく二人は一寸なき風呂の近くまで來たが、主人の足はピタリと停つた。

『お殿様』

主水は低い聲で呼んだ。

振返つた十郎左衛門は可笑さうに微笑んで足を停めた。

『主水。そちは遠慮ぶかいのう。まあ〳〵一緒に參れ。お京もそちの顏が見たがつて居るかも知れん』

『おからかひ遊ばしては困ります私は最う此處から屋敷へ引取ります』

『お京に會ふのは嫌かの』

『やつぱり會はん方が好からうと存じます。最うすつかり忘れて居るのでございますから』

『ではそちの心任せにいたせ』

『これでお別れいたします。どうぞ御緩り遊ばして』

と、主水は丁寧に會釋をして踵を返した。

十郎左衛門は稍しばらく、主水を見送つてゐたが、輕くうなづきながら夜霧を掻き分けて入つてゆく。

主人と別れた主水は重い氣持ちになつて又永代橋を渡りながら中程まで來た。すると既に行ても吸ひつけられたやうに、ピタリと足が停まつたのであつた。

『おゝあの時は……?』

と、曾つて自分が主人十郎左衛門を戀の敵と呪つて斬りつけたことを思ひ出した。

それからそれへとその後の我身の上に起つた變化を、凝乎繰返して考へながら、潮の流れに眼を放つてゐた。

『さうだつた。俺は生れ變つたのだつた。那な戀に狂つた悸沼主水だつた』

と、主水は低く獨言に呟いた。

株式會社 京城鮮取引所米豆取引員 劉康益 夏 電話 一〇二・二二一 仁川府海岸町三ノ一

京城日報 朝刊
本紙朝夕共十二頁

改造 二月號

特價六拾錢 送料三錢
東京市芝區新橋 振替東京八四〇二 改造社

我民族と經濟工作 卷頭言

政黨政治は復活するか

座談會
松岡洋右 島田俊雄 富田幸次郎 中野正剛 長谷川如是閑 佐々弘雄 大森義太郎 山本實彦

資本主義『修正論』の檢討　向坂逸郎

統制經濟論の主張、國家改造案の頻出、みなこれ資本主義『修正』の意見である。果して資本主義は是正されるか？今巷間に流布する諸論を俎上に明快なる批判解剖の筆を振ふ。

成吉思汗　植村清二

醫學博士論　安田德太郎
（これが醫學博士製造の內幕だ！僞行爲の發生するのも無理はない）

フロオベエルの自覺　辰野隆

日本婦人の體質　竹內茂代

ジャズは何處へ　紙恭輔

華族の將來　賀川豐彦

我蠶糸業の前途　藤井米藏

俳優ならぬ俳優　丸山定夫

言論自由論の回顧　鈴木安藏

佛蘭西ブロックの世界的勢力　平貞藏

日本精神に還れ…　平沼騏一郎

ナチスは裁かれる　獨逸議會放火事件公判實記　荒畑寒村

ボクの小唄（新作流行歌）　サトウハチロー

現代挿畫家偶評　兒島喜久雄

有閑雜記帳　高田保

勞働街小話　大江賢次

ゴシップ論　新居格

奧羽の氷河遺跡　高橋純一
（學界の驚異日本氷河時代遺跡の發見）

日本語の起原　フランク・ホーレー

長篇 紋章　横光利一

小說 鳥屋の一夜　葉山嘉樹

小說 常識　豐島與志雄

小說 三十歲　中谷孝雄

文藝時評　川端康成

戰鬪　プリボイ
五月廿七日夕刻日本海々戰最高潮の活寫!!

現代戰と兵學思想の進步　横瀨毅八

將來の列國海軍狀勢　關根郡平

短歌 現身鈔　吉井勇

西班牙のお化け伊多屋　竹內逸

姬君拜顏記

長谷川伸

好ましき日本　デコブラ DEKOBRA
（日本婦人のキモノ、日本人の特性、三原山の印象、日光と厄、白晝天外と日本藝術、日本女性の戀愛等々好題の中によく核心を摑んだ日本印象記）

政界明暗錄　八面山人

財界うらおもて　B・C・R

日蘇貿易の現狀　茂森唯士

世界情報
汎アメリカ會議開かる。現地パレスチナの騷擾事件。ファッシストイタリーの議會改造。米露復交の經濟的基礎。都市人口より見たるソヴエト五ケ年計畫の成果。

非常時國民讀本　社會教育會編　四六判百廿頁　實費十錢（送料共）
女性非常時讀本
發行所 東京市 社會教育會 振替東京五五三〇番

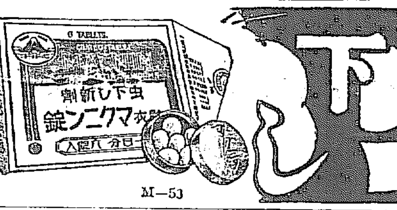

虫下し マクニン錠

蛔虫への巨彈
副作用なく安全に排虫 マクニン錠
お子達には菓子 マクニンゼリ
安い甘い糖衣錠 十錠マクニン錠
・各國藥店にあり
大阪道修町 株式會社 藤澤友吉商店 支店 東京・京城
M—53

書籍總目錄 無代進呈
國民書房

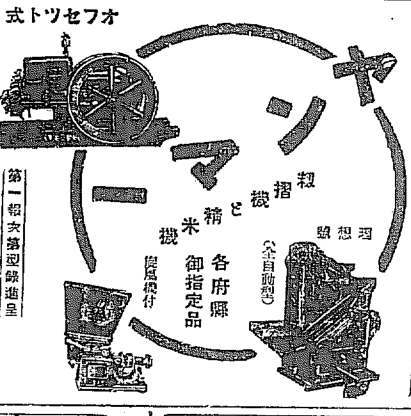

ヤンマー
オフセツト式
籾摺機と精米機 理想號（全自動型）各府縣御指定品
第一號交第型錄進呈
此の工場にして此製品生る
製造發賣元 株式會社 山岡發動機工作所 大阪北區茶屋町（大阪驛東北）
各地支店 東京支店 東京京橋區木挽町七丁目二　福岡支店 博多驛前　京城支店 京城驛前　旭川支店 北海道旭川市四條通七丁目　台北支店 台北市表町二ノ二

優れたるもの必ず勝つ

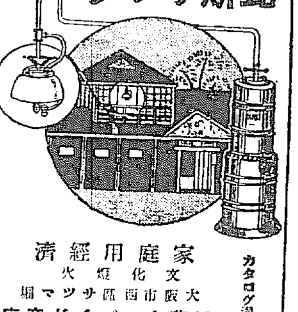

瓦斯ランプ
家庭用經濟 文化燈火
大阪市西區サツマ堀 近藤カーバイド商店 電話新町一五一二一番
カタログ進呈

朝日乾電池
日本一番 良い品質
自轉車燈に オチラベルに

朝日電池ランプ 自轉車・手提用
益々好評 最も徳用
大阪市西成區鶴見橋北通八丁目 朝日乾電池株式會社

富士自轉車
強くて徳な富士自轉車
類似品あり御注意を乞ふ
紳士用 覇王號　實用車 宣傳號
カタログ進呈

株式會社 日米商店京城支店

健康の源 精力の泉 効力第一！

登錄商標
純人蔘精　御茶用細尾蔘　人蔘粉末　浴用人蔘
前金御註文に送料負擔仕候
製造發賣元 合資會社 高麗蔘業社 朝鮮開城北本町 振替京城三二九九番

赤玉ポートワイン
補血強壯ぶどう酒

いかゞはしい藥より名のよく通つた赤玉にあなたの健康を委ねなさい！
501

林銑十郎大將、昨夕
陸相就任を受諾す
教育總監は眞崎大將に決定
親任、親補式は廿三日朝

【東京電話】荒木陸相の辭意に對し堀切書記官長は齋藤首相の意を受け陸相の慰留に努めたが、陸相は午後三時首相官邸に柳川次官を派し到底飜意留任の不可能なる旨を傳へしめるところあり同時に林教育總監は午後四時二十五分齋藤首相を官邸に訪問し、陸相就任の內諾を與へたので、齋藤首相は二十二日午後五時宮中に參內上奏、荒木陸相の辭表を捧呈、併せて林大將の後任陸相を奏薦御裁可を得、二十三日午前九時宮中に於て左の如く親任、親補式を行はせらるゝことゝなつた（寫眞は林銑十郎大將）

任陸軍大臣 教育總監兼軍事參議官 陸軍大將從三位勳一等功四級 林銑十郎

補教育總監 軍事參議官陸軍大將 從三位勳一等功四級 眞崎甚三郎

依願免本官 陸軍大臣 荒木貞夫

政局に影響はあるまい

【東京電話】荒木陸相の辭表提出により林教育總監がその後任に決定したが、その政局に及ぼす影響は殆んどあるまいと見られてゐる即ち陸相の執り來つた國策は荒木陸相個人の考へではなく陸軍三長官の意見が合致したものであるから今回荒木陸相が辭職したとて軍部の政局に對する方針に變りのあるべきではないとなしてゐる

林大將は立派な人
川島軍司令官談

荒木陸相の辭任に關しても、又その後任に林大將が決定したと言ふことも未だ何らの公報に接してゐないのでお話が出來ない林大將は朝鮮軍司令官から教育總監に就任されたもので勿論立派な人である

土屋石井兩政務官 留任に決定

【東京電話】荒木陸相辭任と共に土屋政務次官、石井參與官は辭意を表明したが結局留任することゝなつた

國家多難の際 健鬪を切望す
林大將の陸相就任內定につき 昨夕宇垣總督語る

林大將が荒木陸相の後任ときまつた二十二日夕、京城倭城臺の官邸に宇垣總督を訪へば

未だ確報には接しないが、さういふ通信は見た、林君は人も知るやうに朝鮮軍司令官をしてゐたこともあり、よく知つてゐるが、謹實篤行の人で肚もあり、頭腦もなかなか明晰ぢや、何といつても國家多難の際ぢや、大いに邦家のため健鬪せられんことを望んでやまない

と語つた

荒木陸相は軍事參議官に

【東京電話】荒木陸相は辭表を聽許せらるゝと同時に左の如く軍事參議官に親補せられ、しばらく閑地につき靜養に努めることとなつた

補軍事參議官 陸軍大將正三位勳一等功四級 荒木貞夫

陸相更迭事情

【東京電話】荒木大將の陸相辭任の決意をするに至つたのは勿論現內閣がそのなす處なしとなすのであるが之を急速に實現せしめたことは荒木大將自身の責任觀念からで、內閣方面その他に於ける陸相代理說も拒みこの點に出たものである、而して廿日この決心を定め廿一日午前林大將を陸相官邸に招致して自己の心境を物語ると共に現內閣は何時まで續くか不明であり、又この內閣に期待し得ることは極めて僅少であるが故に貴下を煩はすも甚だ心苦しいが、現下陸軍內外の大勢に鑑み枉げて後任を引受けられたい旨を述べて後任陸相たることを求め誠意を込めて懇請した、右に對し林大將は現內閣への入閣は欲せざるところとは言へ、荒木大將の心情、部內の情勢並に荒木陸相の現內閣への重任に鑑し林大將を後任に推薦せるも之を退けて陸相就任を肯ぜなかつた關係等から遂に犠牲的精神を以てその後任たるを受諾するに至つたものである

林大將は誠に適任
陸相更迭に關し各方面の批評

貴族院側

【東京電話】陸相更迭に關し貴族院側では左の如き批評を下してゐる

今回荒木陸相は愈よ病氣の故を以て辭任されたが後任に林大將が就任せられることに決定したのは誠に適任者を得たと言ふべきであらう、荒木陸相の辭任はその理由が病氣のためであるから政局に及ぼす影響はあるまい、又今後は林新陸相の下に統制がとれて行くものと思ふ、要するに今回の更迭は至極穩當なやり方であつた

山口政友幹事長

【東京電話】陸相更迭に關し政友會山口幹事長は左の如く語つた

荒木陸相の辭任したのは病氣で閣議に出席不能なる理由で當然のことだ、元來精神家の荒木陸相としては責任觀念も一層強いのであるからこの大きな國防豫算を自ら議會に提出して見て而もそれを自ら說明することが出來ないと云ふことに深く責任を感じられたのであらう、流石に武人の男らしい態度に敬意を表する、後任は林大將に決定したが同大將は全陸軍の輿望の最も厚い人であると云ふことであり、從來教育總監の重責にあつて陸軍の最高首腦に參畫してゐた人であるから荒木陸相と同樣すべて陸軍關係をよく知悉されてゐるであらうと思ふ、從つて危機に直面した今日荒木陸相の後を引繼いでやられるには最も適任者であらうと思ふ

大麻民政幹事長

【東京電話】陸相更迭に關し民政黨大麻幹事長談

現下の非常時に對し殊に重要なる國防豫算を提出されてゐる場合でもあり、荒木陸相としては自己の責任に於て之を通過せしめたかつたであらう、然るにそのことなくして今辭任されるのは同大將にとつては遺憾のことであらうが、この際閑地につかれた以上は徹底的に靜養に努められ國家のために又盡瘁せられることを希望する、なほ後任の林大將は陸軍部內の衆望を一身に荷負つてゐる人格手腕兼備の人であり洵に適任者である

人間林さん
陸軍切つての達筆 用意は極めて周到
丸腰にしたら國士の頭目

▼……林大將が陸軍大臣就任を受諾したとの報に接して、大將と因緣淺からざる半島では異口同音に『愈よ林さんがなつたか、到々その時機が來たわい』と云つてゐる誰でも思ひ出すだらうが所謂五・一五事件で齋藤內閣が生れた時、その陸相の白羽は林大將にあてられた、それどころぢやない、全國の新聞紙は揃つて所謂新閣僚を既に出した、所が事實は豫期に反して實現しなかつたその間の事情は拔きにするがこの時の新聞辭令こそ眞實であつたことは正に知る人ぞ知る

▼……大將が齋藤內閣の陸相の椅子を引受けなかつた際に『林は腰拔けぢや』と政界だけぢやないその他の一角にもケチをつける者があつた、然しかの滿洲事變勃發當初に於ける林さんの態度は亦知る人ぞ知るだ、白裝束で線香を焚いてイツでも××する覺悟で靜かに合掌したまゝ××××を待つてゐたとは、日露戰爭開戰後の仁川沖に於ける東鄕大將のとつた態度さと、謹嚴さと併稱されて後の世の戰術家の面史を飾るかも知れない、兎も角嵩高な陸將と思はれる程出處周到なのが大將の個性で、これだけは拔き直さなければ治らないさうな

▼……餘計なことだが若し大將を丸腰としたら浪人國士の頭目としてそのまゝ頭山翁の衣鉢を繼ぐべき大人物だと人間林さんを評する人もある、ことの當否は兎も角として、それ程世の中の甘いも酸いも嚙み分けて、謙讓にへり下つて自分を顯はすまいとしてゐる位に肚が出來た人だ

▼……宇垣總督に於大將を短評させると『今西鄕だ』と。長じて大將はその重厚な性格に於ては大器、一日兩將軍の惡化にあづかつて力あるさうだが、幼年時代の彼は明治回天の志士阪本龍馬と西鄕南洲に負ふ所が多いと言はれてゐる

▼……なる程大將自身も自ら任ずるところあつてか後年號して『銑閣』としてゐる、彼は軍事に[illegible]の反面亦書道に大の熱心家であることも既に世の知るところで、而かも現代陸軍部內での稀に見る能書家であると定評されてゐる、尤も左手では宮崎少將（第廿師團の前旅團長）と云ふ異り種もあるが、それは比較する方が野暮だ

▼……さあれ、富山縣の前高岡市長木津太郎平氏と一緒に同縣石動小學校に通學してゐた頃から東京灣要塞司令官に補せられた頃までは、人間林さんの前半苦鬪時代だつたさうだ

林大將略歷

從三位勳一等功四級、石川縣士族、林孜々郎の長男、前東京市助役同上佑吉の兄、明治八年二月二十三日金澤に出生、大正八年家督を嗣ぐ、明治廿九年陸軍士官學校を卒業、同三十年步兵少尉に任じ、同卅六年陸軍大學校を卒業、爾來累進して、昭和七年四月陸軍大將に任ぜらる、其間參謀本部々附、步兵第五十七聯隊長、陸軍技術本部附、陸軍士官學校幹事、同校長、陸軍大學校長、教育總監部本部長、近衛師團長、東京灣要塞司令官、朝鮮軍司令官等に歷補、昭和七年五月二十六日教育總監兼軍事參議官に補せられ現在に及ぶ、眞宗の信者で刀劍に趣味を持ち、家庭には[illegible]さく刀自（萬延元年生）妻初路（明二〇石川縣林[illegible]二女金澤高女卒）長男[illegible]（明三八）法政大學卒、[illegible]（明三七）[illegible]は石川縣[illegible]氏の養子となり、長女[illegible]子（明四〇）兵庫縣[illegible]長男[illegible]氏に嫁す

眞崎大將略歷

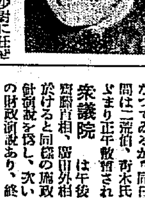

佐賀縣人眞崎要七氏の長男、明治九年十一月廿七日同縣に生れ同四十一年二月家督を相續した、明治卅年陸軍士官學校を卒業し同卅一年陸軍步兵少尉に任ぜられ爾來累進して昭和七年陸軍大將に陞任す、その間陸軍省軍務局課員、第四十二聯隊大隊長、教育總監部第二課長、陸軍省軍事課長、步兵第一旅團長、陸軍士官學校本科長、同校長、第一師團長、臺灣軍司令官、參謀次長を經て昭和八年六月軍事參議官に補せられて今日に及ぶ、家庭には千代子夫人（明卅一年生）二女正代（大正四年生）以下三男三女あり、長男秀樹（明四一年生）宗教は禪宗、趣味は圍碁

京城府第二部 特別經濟豫算
九十一萬九千七百三十九圓

京城府第二教育部會は來る廿四日午後二時京城府會議室に招集し、左記の事項を附議することゝなつた

一、京城府第二部特別經濟第二回教育公債償還基金積立條例設定の件
一、昭和九年度京城府第二部特別經濟歲入出豫算の件
一、起債の件
一、第二回教育公債償還基金積立の一部繰入の件
一、土地賃貸處分の件
一、昭和七年度京城府第二部特別經濟歲入出決算報告の件

以上六件であるが昭和九年度新規豫算は歲入經常部豫算五十萬八千八百七十七圓、臨時部豫算四十一萬八百六十二圓計九十一萬九千七百三十九圓、歲出經常部豫算四十七萬三千十六圓、臨時部豫算四十四萬六千七百二十三圓計九十一萬九千七百三十九圓で昭和八年度に比すると十二萬六千六百六十五圓の增を示してゐる

ロシア課 新設に決定

【東京電話】外務省では今後の對露關係を重視し、今回新設された外務省調査部の中歐州關係の問題を處理する豫定であつた第三課を以て、ソヴエート、ロシア課とすることに決定し、廿二日大使館二等書記官宮川船夫氏を大使館一等書記官に昇任せしめ、右課長代理を命じた

宮川氏は外務省の若手切つてのロシア通で、現在歐米局第一課にあつて北鐵讓渡交涉其他の外交案件の處理に當つてをり、同氏の新任は期待されてゐる

日蘇關係危機說を 外務當局が反駁
わが平和的態度を明かにす
廿二日聲明書を發表

ソヴエート聯邦政府の有力者たる人民委員會議長モロトフ氏、外務人民委員會議長リトヴィノフ氏、赤衛軍革命委員會ブジョンノイ將軍ら昨年末の中央執行委員會でなした演說は日本の戰爭準備を指摘し、東支鐵道の略奪を策してゐる旨言明し、日ソ關係の切迫を高唱してゐるほか、前フランス首相エリオ氏、駐露アメリカ大使ブリット氏の公開演說でも一層事態の切迫說をなしてゐるが、帝國政府はソヴエート聯邦の屢次の脅迫的態度に拘はらず努めて冷靜を持し最近ソヴエート聯邦に於て怪文書を發表したに對しても彼の反省を待ちつつ冷靜を持し、さらに日ソ間の諸懸案等に對しても終始平和的手段をもつて處理する方針をもつて進み、殊に最近は北鐵交涉斡旋の勞をとりつつある次第である、しかるにソヴエート聯邦は最近に於てソ滿國境に多數の兵を集中しゐるにも拘はらず、滿洲國と日滿議定書による共同防衞の責務を有するわが日本は、ソ滿國境方面には一名の將兵も置いてゐない狀態で終始友好的態度をもつて臨んでゐる、かかる帝國政府の穩健なる態度にも拘はらずソヴエート聯邦側において最近脅迫的言動に出でつつあることは諒解に苦しむところである、若しソヴエート聯邦が依然かくの如き態度に出づるならば日ソ關係に不必要なる不安を與へ、第三國の乘ずるところとなり、日ソ間に間隙を醸成するために使用される恐れがあることを十分認識すべきである

休會明け議會 愈よけふ開幕
貴院は午前十時、衆院は午後

【東京電話】第六十五議會は愈々休會明けとなつて廿三日より兩院一齊に開會することゝなつた

貴族院 は午前十時開會、齋藤首相の一般施政方針演說についで廣田外相の外交方針演說あり、終つて質問に入り二荒芳德伯口火を切り、質問の第一矢を放ち次いで靑木才次郎氏加藤政之助氏が質問することゝなつてゐるが、同日貴族院の質問は二荒伯、靑木氏の二氏にとゞまり正午散會されるであらう

衆議院 は午後一時開會、齋藤首相、廣田外相は貴族院におけると同樣の施政並に外交方針演說を爲し、次いで高橋藏相の財政演說あり、終つて愈質問戰の火蓋は切られ先づ第一陣を承はつて政友會の長老床次竹二郎氏が久し振りで老將の言論振りを發揮すれば、次いで同じく政友の東武氏、第三陣には民政黨の町田忠治氏が質問することゝなつてゐるが、第一日の質問戰は右の三氏のみで定刻午後六時までには散會する豫定である

併し本議會は政民兩黨の間に連繫あり、議會振肅の聲あり、よつて議場は靜肅を保持されるであらうが國民同盟は野黨を標榜してゐるため重要問題に際しては國務大臣の答辯如何によつては派生的突發事項のため異常の波瀾を起さぬとも測られず、早くも議會の成行き如何は各方面の注目の的となつてゐる

廿三日の日程

【東京電話】廿三日の兩院日程左の如し

▲貴族院午前十時本會議開會
一、首相、外相施政演說
一、農業倉庫業法中改正法律案（政府提出）

▲衆議院午後一時開會
一、首相、外相、藏相の施政演說
一、昭和九年度一般歲出の財源に充つるため公債發行に關する法律案（政府提出）
一、昭和七年法律第一號中改正法律案（滿洲事件費支辨のため公債發行に關する件）（政府提出）
一、滿洲事件に關する一時賜金として交付する公債發行に關する法律案（政府提出）
一、大藏省預金部特別會計法中改正法律案（政府提出）

十年度に增稅
"斷行すべき時期來れり"と
藏相、議會で言明か

【東京電話】高橋藏相は增稅問題に對しては從來反對的態度を固執して來たが、いよいよその態度を翻へし今議會で適當の機會をとらへ政府のとるべき今後の財政計畫の根本的樹立、これに伴ふ增稅計畫に言及し重大聲明をなす模樣である、即ち藏相は前議會で增稅は十年度より漸くその時期に達するだらうとの言明を與へてゐるので、今議會では政府の諸政策は漸く財界に浸潤し、租稅額の自然增收を現出しつゝあるから十年度は增稅を斷行すべき時期が醸成されたと見てもよい、即ち十年度豫算編成に當つては、赤字公債の減少の前提として根本的の財政計畫の樹立しを行ふと同時に、財界の狀態ならびに今後の景氣の動向を洞察して租稅額の增稅を斷行するの用意があるが、一方農村負擔輕減の結論も右によつて妥協すべく、重大な變化なき限り十年度においては增稅の時期到來と考へる旨明確に言明する模樣である

豫算審議 順序決定

【東京電話】衆議院豫算委員長前田米藏氏以下各委員は、廿二日午後一時半より院內豫算委員室に參集して豫算審議の順序につき協議を遂げたる結果左の如く決定した

一、豫算總會 廿六日より二月二日まで
一、豫算分科會 二月三日より九日まで
一、二月十日、各派態度決定のため休み
一、十二日午前分科會採決午後總會採決
一、十三日午後一時本會議上程可決

衆院審議順序

【東京電話】田口衆議院書記官長は廿二日午後三時堀切內閣書記官長を訪問して休會明け議會の審議順序につき打合せするところあつたが大體衆議院に於る國務大臣に對する質問戰は廿三日より廿五日までの三日間とし、廿六日より一週間豫算總會を開く方針に決定した

羅津、清津に 滿洲國稅關

【奉天廿二日發國通】京圖線開通以來北鮮羅津、清津兩港經由の北滿輸入物資激增せるため、滿洲國財政部は駐滿日本大使館及朝鮮總督府に對し兩港に滿洲國稅關設置方折衝中の處、最近交涉も順調に進行、近く兩港に稅關設置を見る筈で、北滿貿易の咽喉を扼する兩國の物資移動はこのため至極便利となるものと期待されてゐる

小作令制定促進會小委員會

朝鮮小作令制定促進會では、廿一日午後六時から委員の宇佐美氏邸に於て小委員會を開き促進運動に就て愼重協議の上左の諸項を決定した

一、小作令の名稱を變更するとの說があるがそれは却つて穩當でないと認むるを以て名稱變更に絕對反對す
二、小作期間は長期を安當とするを以て十年を最も適當なる期間と認め、飽く迄之を主張する
三、形勢如何に依つては東上委員を選定し派遣する事
四、運動促進の必要上其他の事項に就ては當分其發表を留保する

陸軍辭令（東京電話）

兼補軍參謀長 陸軍少將 大塚張之助
免本職 野戰重砲兵第三旅團長 同 桑木崇明
補[illegible]軍參謀長 基隆要塞司令官 陸軍少將 林 [illegible]
補野戰重砲兵第三旅團長 鐵道第二聯隊長 工兵大佐 中島 完一
補基隆要塞司令官

旅館組合總會

京城旅館組合では廿二日午後三時から白水で總會を開き正副組合長の改選竝に左の事項を可決して午後六時終り、七時から關係方面を招いて盛宴を張つた

夕刊後市況

◇…二月限米引
富 中 先
六節 — — [illegible]
七節 — — [illegible]

◇…各地期米引
[illegible]

◇…朝取短期引
[illegible]

◇…大株短期引
[illegible]

◇…東京短期引
[illegible]

人

◇坂西朝砲二六聯隊長 二十日より三日間平壤に出張
◇[illegible]原州郡守 廿四日午後零時四十分京城驛發赴任、なほ赴任挨拶の爲廿二日來社

天地玄黃

あすから議會だといふ日になつて急に辭表
◇
おどかされつゞけの總理が最後におどかされた
◇
支那はまたもや滿洲國不承認を宣言する、何度でも同じことを宣言しなければならぬほど方はすくすくと成長する
◇
アメリカの元駐日大使キャッスル氏はアメリカ人は支那人に干渉しすぎるといふ、極東のことを知つてる人間ならアメリカ人でもかういふ
◇
十年度から增稅だといふ、增收をはかるもよい、支出の節約も考へてさしつかへなし

劃時代的奉仕
愛國生命
日本一安い理想の保險
東京日比谷

未曾有ノ低金利時代ハ來レリ、此ノ秋ニ際シ低料保險ノ出現ハ社會的趨勢ニシテ時代ノ要望ナリ
財界ノ不況ハ個人ノ實生活ニ節約ト緊縮ヲナサシメタリ、即チ低料保險ニヨリ保險金額ノ增大ヲ圖ルヲ要ス
生命保險ノ眞意義ハ最低ノ料金ヲ以テ最高ノ契約ヲナスニアリ
愛國生命ハ常ニ最高ノ權威ヲ理想トシ最低ノ保險料ヲ標榜ス
愛國生命ノ保險料ハ日本一低廉ニシテ有產階級タルト無產階級タルトヲ問ハズ均等ノ利益ヲ享受シ得ルヲ特色トス
愛國生命ハ常ニ最古ノ信用ト最新ノ奉仕ヲ標榜シ堅實ナル經營ト懇切ナル營業ヲ社是トス

社員募集
外務に從事する奮鬪の士を求む希望者は左記へ
朝鮮支部
京城府黃金町二丁目

社説　金の國際的動向と日本

昨秋以來、ニラ運動と共に金の買上に乘り出し、物價の吊上げに大童の努力をつゞけたが、何等の效果もあげ得ず萬策盡きた米大統領が、遂に最後の切札として弗平價切下に關する教書を開會中の議會に送つて以來、世界財界の各方面に異常なセンセーションを惹起し、その效果と影響に關して色々の觀角から區々の觀測を試みられてゐる。しかし各種の意見を綜合してみると今回の弗平價切下が契機となつて、世界各國の新な平價における金本位制復歸を急激に助成促進せしむるであらうとは各人の一致した見解である。

それか、あらぬか、わが高橋藏相は、わが國も亦世界の大勢に順應して平價切下の意圖を有する旨を言明し、他方大藏當局は之に備へて金の國內保有案を今議會に提出するため、目下その具體案作成に着手したとの事であるが、時節柄注目に値すると思ふ。

◇

弗平價切下案の時期、程度及び方法が未だ確定したわけではないから、その國際的影響に關して確定的推測を試みる事はもとより不可能であるが、その實施に伴つて直ちに世界の通貨協調が促進され金本位制復歸が早急に實現されるものとは考へられぬ。卽ち弗價が低位に安定すれば、それだけ不利を免れぬ歐洲列國が、或は金禁止乃至平價切下を以て之に對應すべく、從つて差當つては弗貨を繞る世界爲替戰が猛烈な火蓋を切り、國際通貨は却て一時收拾すべからざる混亂と異常な不安との渦中に投じられるであらう。とすれば、究極において最も苦境に立つのは、何國よりも先づ第一にアメリカ自身でなければならぬ。何となれば、アメリカこそは人も知る金保有國であり、しかも巨額の受取勘定國であるために、貨幣の國際的低下現象においては絶對に勝味がないからである。斯くしてアメリカは所謂孤立的經濟の如何に徒勞であるかを切實に體得して、愈よ本格的に通貨の國際協調に向つて乘り出すであらう。弗平價の切下が世界の金本位制復歸を促進せしめるであらうとの觀測はこの意味においてのみ理解さるべきである。

◇

世界各國が近き將來において一齊に金本位制に復歸する事が明白に見透されるとすれば差當り第一に問題となるのはその金準備高である。何となれば左樣な國際的金融界下においては、金保有高の多寡が最も直接的にその國の經濟的優劣を決定する事になるからである。しからば最近における金の國際的動向はどうか。先づ金の世界的生産高について一瞥してみれば、一九二數年來著しい增勢を辿り、一九二九年の世界生産額四億四百萬弗に對し一九三三年は四億九千百萬弗に達し、更に一九三三年の上半期數字は一層增產を示してゐる。次に各國の貨幣用金準備高に就いてみても、一九二七年の世界總額九十九億六十八百萬弗に對して一九三二年は、百十八億九千七百萬弗に激增し、更に昨年は百十九億八千百萬弗へと增進してゐる。卽ち世界不況を背景として世界の金需要を猛烈に喚起し、遂に主要各國をして『金饑饉』を深刻化せしめたが、それが却つて金需要に對する一大拍車となり、從つて金生産に對する新しい刺戟となり、必然に世界の貨幣用金保有高を徐々に增勢に導いて居るのである。換言すれば、世界は金本位制の機能を一時停止し乍ら、實は徐々に復歸の準備を培ひつゝあつたのである。

◇

翻つてわが國の現狀はどうか。先づ產金狀態に就いてみれば、昭和七年來、金市中價格の昂騰と內鮮當局の獎勵施設に刺戟されて著しい增產を示してゐる事は世界各國と同樣である。然るに金準備高は昭和八年末以來四億二千五百萬圓に釘付けられ一向に增加の氣配を見せぬ。之を昭和三年末の十億八千五百萬圓に比較すればまさに半減以下であり、更に世界の總金準備高が漸增してゐる事實と對照すれば、たとひ昨年以來釘付の狀態にあるとしても、相對的には逐次漸減して居るわけである。かやうに世界の金大勢に對して逆現象を示してゐるのは、獨り日本と獨逸のみであるが、世界の總金準備高に對する割合において、米國三三%佛國二七%英國七・八%と相當高率を示してゐるのにわが國のそれが僅々一・七%に過ぎないといふ事は頗りに心細い次第である。而して右の如き現象はわが大藏當局が、既に國際通貨の將來が見透し困難の故を以て金國策の樹立を遲疑逡巡し、或る不徹底な金買上を行つて、徒らに金の密輸出による國外逃避を助長し來つた當然の結果であると見ねばならぬ。これを以てわが政府當局が金の世界的動向に對して餘りに無關心であつたと言ふよりは寧ろ無知であつたと評すべく、慈悲の誹謗は免れぬ所である。幸ひ弗平價の切下を契機に大藏當局は遲れ走せ乍ら金の國內保有に關する具體案を樹つてゐるとの事であるが、吾人は上述の見地から、その最も急速な實現を切望して已まぬ。

1935・6年―を語る座談會　その十一　東京支社發

火花散る空中【2】

世界の關心はそこに集まる　心細い日本の民間飛行

陸軍中將　四王天延孝氏

御承知の如く今年の八月初旬に京城日報その他の新聞が報を揃へて、航空に關する米支密約の事を報道いたしました。これはどこまで眞實に觸れてゐるか、これは恐らく係程時を經なければ、密約といふものは、ウソであつたか、本當であつたか、分らないと思ふ。もありますから、先づ左樣なものがあるかも知れんと思つて御防を講ずるのが本當、そんな密約が米國の國際上なされないと考へるのは飛んでもない間違ひであつて、況や現在支那に展開されつゝあるところの航空の發達といふものは、この米支密約の存在を裏書するのではないかと思はれる有樣であります。上海事變の時に於ても、既に米國の飛行士が支那にお手傳ひをしたといふことは皆樣御承知の通りでありますが、話は歐洲大戰に戻つて、大正五年十一月私がフランスの戰線に始めて參りまして聯合軍の大飛行場へ行つて見たところが、その中に米國々旗がへんぽんとして翻つて居るのを發見したのであります

支那の飛行隊の指導者

そこで佛國の參謀を捕へて、まだ米國は參戰して居らぬ筈だのに、何故に米國の旗が立つて居るのかと聞いた所が、いやこれは軍隊ではない、義勇軍だ、米國の大學生あたりの飛行の出來る者が、往年の米國獨立革命の際に佛國のラフアイエット將軍が米國に渡つて、ワシントンを助けて獨立戰爭を勝たしめたといふ事を思つて、さうして米國共和國が帝國主義の爲に苦しめられて居る佛國共和國を助けに來て居るんだ……といふ說明を聞きました。さうしてその飛行中隊はラフアイエット中隊といふ名前をつけて居るんだといふ事でありましたので、その時ピクッといたしましたのは、他日々支の間に紛爭が起つた時は、米國共和國は必ず支那共和國を助けて斯の如くボルンチヤなどが入いつて來るといふ事を想像して居つたのでありますが、昨年二月、上海事變に於て我海軍機によつて擊落された飛行機にロバーシユートといふものが入いつて居つたことが實證され、その後陸軍省が調査したところによると彼一人ではなく、私が會て顔を合せた、獨逸飛行機二十九機を擊落したといふホールといふ男が、飛行場に頑張つて困つたといふ事を聞いたのであります。然し乍ら、昨年は僅かに微々たるものでありましたらうが、今後支那と干戈相見えないことを得ないやうな時には、支那軍は決して昇下の阿呆ではなくラフアイエツト中隊があちこちに現れるか知れない。**米支密約に於ても既に航空隊を援助する爲に米國と種々交渉があるといふ事もありますが、支那の飛行隊が米國軍によつて指導されるものと思はなければならぬのであります**

その米國の支那に有するところの據點といたしましては、民間航空の名に於てカモフラージユして上海より廣東に到る間の主要なる數ヶ所に飛行場を置き、又上海福州に到る間に數ヶ所の飛行場を布へ、在來上海より揚子江に沿ふて重慶まで行つて居つたのを、成都まで延ばすといふ情報があります。これ等の飛行網は一九三六年を目指して愈々整備されるやうでありますし、又米國が支那の爲に製造をするところの飛行機は、一九三六年には八百五十臺程に達するのでありまして、我國軍に匹敵し、或は凌駕するのではなからうかと思ふのであります。何その約束の中には若し一九三六年以前に於て必要が生ずる場合に於ては現在米國の所有して居るところの飛行機を直ちに御用立てして、支那に不便を與へないといふ事があるやうに傳へられて居ります。支那をみますとさういふやうな關係であります。して、殆んど米支聯合の航空と見なければならぬのであります

これも唯數をみただけではなくして、一度地圖を開いてみますと今の紐約の支那の航空路に聯くの南米航空會社の線が、ヒリッピンから側面に向ふといふことになつて居りますから、**恰も臺灣はその航空路の包圍を受け、臺灣はこの最短距離百八哩のところには立派な彼の飛行場が出來る、朝飯前に爆擊に來られる**るといふことになるのであります

海戰と飛行機の活躍

私は海軍の事は全く門外漢であり、又如何に作戰を指揮せられるか、その根據を何れにお持ちになるかといふ事は軍の機密にも關係することでありますから、我々在野者の窺ひ知る所ではありませんが、併しながら軍事當局等より考へまして、又平時の種々の演[illegible]はさういふやうな具合に包圍せられるといふ事は我が作戰に對して決して有利なことではなからう、臺灣の對岸に出來るところの幾多の飛行場といふものは、正に沈沒の恐れなき航空母艦を配置するやうの觀を抱かないでもないと思ふ。けれども、その代り穴を開けられても沈沒する憂ひはない關であります。又ずつと海軍作戰の方の事を見ますと、これにも航空といふ事が今日までの日本海々戰などに比しては、非常な作戰上に大なる影響を與へるものであるかと思ひます

この間日本へ來ました佛國の飛行中佐のペルシュロンの如きは、海上作戰の大變革を來たすものは航空機の參加であるといふ事をいつて居りましたが、これは米國が今持つてゐると稱して居る、國際聯盟に屆出して約二倍強であります。が、併しこの間發表せられた軍備擴張の陸軍をして何將軍でありましたか、あの人の說によりますと二千八百五十三機といふのでありまして、我國の陸海軍機を合せた二倍以上になつて居ります

壯途前の米海軍冒險飛行の一行【サン・ヂエゴ・カリフオルニア州發聯合】加州桑港・ハワイ間無着水編隊飛行に新世界記錄を作つた米國海軍の六機とその乘組員がサンヂエゴの海軍飛行根據地に集合して隊長の點檢を受けてゐる所

近代朝鮮横顔　長風山人

(170) 長森藤吉郎の荒蕪地案史話（下）

統監府は此の消息を聞し、王宮に參內し、國王に奏上して勅諚を得た

統監府の斡旋は實に疾風迅雷であつた。流石の長森も此の斯く迅急に斷行されやうとは期しなかつたが果然僅かに二日にして所謂荒蕪地案と取寳權利の委任契約案を作成して之を國王に提示し、直に宮內大臣を以て契約調印すべく勅令あつた

陛下から斯の如き御下命があつた。長森はその作成した案文の如何に厖大で、その利權の如何に巨大であるかを想像して、朝鮮通事に向つて曰く足下の天眼通には敬服した。そして王宮に於ける足下の勢力が如何に重大であるかに驚倒したと

時恰かも伊藤侯は特派大使として朝鮮に到着された、韓宮廷よりはその出迎へとして宮內大臣閔丙奭を以て仁川に差向け、宮內大臣閔丙奭は伊藤大使を迎ふる前にかて長森と契約すべき勅令を帶び、長森を巴城館の客舍に訪問して一瞬千里の勢ひで契約調印した。長森は巴城館に閑居して天下無比の大利權を得た。その大利權の要領は宮內府所管の土地、山林、一切を長森に委任してその經營を許り、交通草と賜と寄の收穫權を長森に經營することゝ、その代償として契約後一ヶ年には每年四百萬圓を宮內府に納入すると云ふ大ザッパの契約であつた

伊藤大使はこの契約の內容を林權助より聞取り、毅然として怒つた。伊藤侯は曰く斯る國家的大事業は長森等個人が假り初め言ふべき筋ではない。宜しく政府は內閣の會議を經てその許諾に臨るべきだと

遂に長森案は伊藤大使の一喝に斷れて畫餅となつた。然館眞丈の長森藤吉郎も伊藤大使に向つて何等の反駁を用ゆるとは出來なかつた

『朝鮮の横顔』はこれをもつて一先づ終結と致します、二月中旬から半島近代史に登場した人物を主題として、くだけたものを六、七十回、稿を改めて連載する所存です（長風山人）

我商品の飛躍　世界市場を席捲【1】

排擊を乘越え躍進又躍進

爲替ダンピングであらうが、粗製濫造と貶されようが、世界不況の深刻な泥海を潜つて進出するわが商品の飛躍振りは何と云つても素晴らしいものだ。メード・イン・ヂヤパンはランカシアの英國紡績業者を畏へ上らせ、濠洲のライオンズ首相をして羊毛不買を心配しながらも爲替ダンピングによる本邦雜貨を關稅或は會議の議題に附するの條件なきに到らしめた、印度では昭和五年四月から五回の綿布關稅引上を行ひ、一割一分から遂に七割五分にまでも引上げた、然もそれだけでも心許ないとみて、日印通商條約の廢棄を宣言した、更に英印、濠洲からの排擊を受けたゞけではない。土耳古、又彼所、洪牙利、波蘭、ラトヴイア、エストニア、ルーマニア、瑞西、墺太利、佛國、和蘭、ウルグアイのつまり世界各國から猛烈な排擊を受けてゐるのだ

だが伸びて行くわが商品は、爲替安の順風に帆をあげて一路世界市場制覇へと實に目ざましく男々しく躍進しつゝある、そのアウトラインを簡單すると、一九三三年の下半期は全歐を通じて各國の排擊、ブロック政策にも拘らず躍進をつゞけてゐる、まづ輸出に於て次の通りだ

昭和八年（輸出）	千圓	昭和七年（輸出）	千圓
六月	[illegible]	六月	[illegible]
七月	[illegible]	七月	[illegible]
八月	[illegible]	八月	[illegible]
九月	[illegible]	九月	[illegible]

右の中ら九月の貿易諸報はまだ發表されてゐないから七、八月について見れば、輸出は前年同期に較べて約九千五百萬圓の激增だ

そのうち生絲の增加は二千八百五十萬圓であるが、これは前として綿織物の增加は八百三十萬圓、人絹及び人絹織物の增加は百九十萬圓である、然し之等も全體の激增率からみれば左程でもないから結局輸出がずんと殖えたのはかういふ目立つた生糸や、綿布や人絹なぞでない、つまり雜貨に於て激增したと云ふことが出來る、それは一體どんな商品かと云へば、まづ第一が綿及綿製品の六百八十萬圓の增加、つゞいて琺瑯器の六百七十萬圓、機械の三百八十萬圓、ところが、之等以外では陶磁器、毛織物、小麥粉、精糖、メリヤス、帽子、木材、玩具其他の雜貨と云ふのが一般に同じく著しく增加してゐる、一方輸入の方を見るとこれも同樣增加してゐる。卽ち

昭和八年（輸入）	千圓	昭和七年（輸入）	千圓
六月	[illegible]	六月	[illegible]
七月	[illegible]	七月	[illegible]
八月	[illegible]	八月	[illegible]
九月	[illegible]	九月	[illegible]

と いふ調子で前年同期に比べると約一億三千六十萬圓の激增を示してゐる。その原因は、矢張輸出の增加のもとをなしてゐるとみてよく、內地財界の活況と輸出振興に伴つて、機械及各種の原料の需要が急激に增加したゝめなのである、例へば綿花の五千三百八十萬圓の增加を始め、麥の一千四百四十萬圓の增加、石油の七百五十萬圓の增加、羊毛の四百九十萬圓、機械の四百萬圓、小麥の三百萬圓、鐵鋼の二百萬圓等々は皆この原因から急增したもので、徒らに內地消費の奢侈品輸入でなく、再生產原料の輸入增加に基いてゐるところは頗る健全しい關である、更にこれを各輸出國別にみるとどうかと云ふと、對米輸出が前年同期に比べて四千萬圓から增加して居り、これが筆頭であるが、つゞいて增加したのは關東州及滿洲の三千二百萬圓の增加だ、米國への輸出增加は全く弗高圓安に基く爲替條件によるものと云へるが、滿洲の輸出增加は新興國建設が極めて順當に行はれてゐることを示す一つの證左とも云へるし、又滿洲を通して支那への輸出が盛んだとも云へるわけだ

之等について增加したのは蘭領印度の七百六十萬圓其他南洋各地向六百九十萬圓中南米向四百七十萬圓等が筆頭で、つまり蘭印を中心とする南洋市場の開拓が極めて活潑に行はれてゐることを示してゐる。これに反して八年下期に入り輸出減退の兆候を示すものは支那及香港の千三百萬圓、英領印度の三百四十萬圓だ、支那の排日ボイコットは論外としても英印の輸入減退の最も大きな原因は關稅の引上のためである

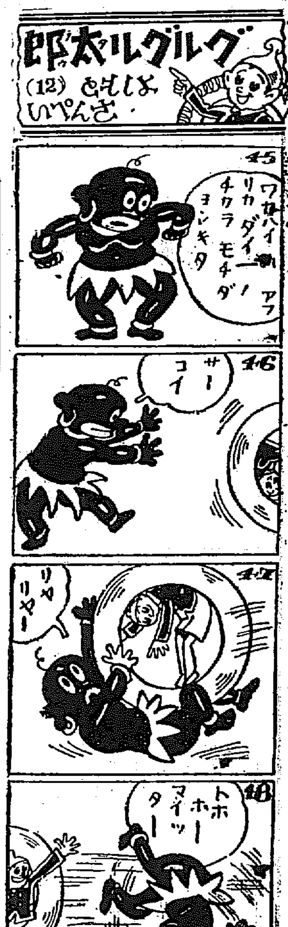

今年と考へる（5）　遞信事業の使命加重（下）

就任第二年目に當つて　遞信局長　井上清氏談

最近航空事業が經濟上に、交通上に、將た軍事上に甚だ重要なものであるといふことは一般に認められて來たが、昨年四月京城飛行場の整備工事の成功を見たのは航空の安全を期する上に、相當有益であつたことゝ思はれる。同飛行場には若干三十萬圓を投じて、飛行機の離着陸を容易に、且安全にする爲め混凝土飛行機滑走路二線及混凝土誘導路一線を構築し且混凝土の航空標識をも建設したのである。その外に新義州の飛行場が臨時的のものであつたのを恒久の地域をも擴張し、設備をも新築したが、之は對滿交通上に便益を與へるものであると思ふ。十月からは平壤及大邱の簡易生命保險加入者の爲に健康相談所を增設し簡易保險に加入してゐる、被保險者に對して、無料で健康上の相談に應じ診察を爲す範圍を擴めた、玆では處方箋の交付もする相談にも應ずるので、被保險者は保健上少なからず利益を受けることが出來るのである。現に京城及釜山の既設相談所では利用者が非常に增加して來て居る有樣で最近（昨年十一月中）の利用者は七千八（京城二千人、釜山三千四百人、平壤四百人、大邱千二百人）に達し保險者の福祉增進の爲に寄與して居る所が少くないと思はれる、十一月からは先年發布せられた電氣事業令を施行し、之に伴ふ附屬法令を發布して「電力統制の實を擧げること」と信ずるので、あるが、その結果は將來電氣の需要者に何よりも低廉な料金を以て電氣の供給を爲し得ると信ずるであらうし、又電氣の需要の範圍を擴大し得て、經濟生活上に貢獻する所が少くないことゝ思ふ、最後に遞信事業に關聯してラヂオの普及であるが四月に朝鮮放送協會においては萬難を排して、京城放送局の放送電力『十キロ』に增大し、內鮮兩語に依る二重放送を爲す計畫を實現したのであるが、內鮮兩語に依る放送は日本にも唯一のもので、その使命である朝鮮文化の向上に、劃期的な第一歩を踏み出すに至つたのである。聽者數も既に二萬七千を超過し尙增加の趨勢に在り、殊に朝鮮人方面における普及は期して待つべきものがあり、朝鮮文化の上に良好なる影響を與へつゝある狀況である

以上述べた如く我が朝鮮の遞信事業は官民一致の努力により着々とその實をあげてゐるのであるが、私としては更に一段と通信機關の整備、簡易保險の普及、海運の助長、電力統制計畫の遂行、航空設備の充實等に付て、日進月步の世運に遲れないやうな施設を爲すことに心懸けなければならないと思つて居るのである

古代人の距離の測定

昔の人が距離を測つた方法は、先づ身體の都合のよい部分、卽ち手や腕や足を用ひたものである。卽ち先づ第一番に兩方の腕を擴げて得る距離、卽ち一『ヒロ』の距離、半『ヒロ』の距離（之が大體一ヤード）といふ樣な標準を採り今でもよくやる事であるが手の拇指を擴げて距離を測る事、次は足の踵から爪先迄の距離を以て一尺と定め、千步の距離を普通の足取で步いた時に於けるものを一哩の標準として居る

文藝　二月號　定價五十錢　送料二錢
高尚な雜誌！　どこの家庭にも一冊宛
西鶴研究　西鶴について……正宗白鳥　西鶴町人物雜感……武田麟太郎
自然への追懷……郭沫若
コンクウル受賞者アンドレ・マルロオのこと……小松清
近代劇の父ボオマルシエ・ブリツソオ……岸田國士
文學を敎へること・ウイリアム・エンプソン
直木三十五に答へる　廣津和郎
池谷信三郎への感謝……片岡鐵兵
現代小說に於ける「日本的特性」・瀨沼茂樹
宇野浩二論……矢崎彈
懸賞當選小說　ガリヴアー
ニコライ・モスクヴイン　ウエチエルニヤヤ・モスクワ紙
現代戲曲家總評……岩田豐雄
島崎藤村訪問……中村正常
逝けるルナチャルスキイの思ひ出……昇曙夢
作家の俳句……瀧井孝作
ミハラ（詩）デコブラ原作　西條八十
舊「女人藝術」の會　長谷川時雨
プルウスト研究　プルウスト釋義・伊吹武彥　プルウストの人間喜劇・生島遼一
文藝ポスト　「詩」耳を傾く……鄭部川次郎
純文藝小說　私　直木三十五
大衆文壇の制覇を成した直木氏、幽默な藝術小說を書く
文士の顔・高田保
小說　脫走記……中河與一（異國に取材し一作毎に斬新な手法と世界とを示す氏の快作）
戲曲　白晝の良人……圓地文子（久しい沈默を破つて世に問はんとする女史の苦心作！力作）
小說　挿話……堀辰雄（可憐な例、コスモスの咲き亂れた村の美しき物語を讀まれよ）
小說　特等席……林房雄（社會運動から離れた先覺文士の內省と辛辣を辛辣に刻る！）
吹雪く藏王・深田久彌
「印度」を書くまで・田鄕虎雄
デコブラ會見記・芹澤光治良
土地を失つた文學・保田與重郎
文藝時評・阿部知二
小說家のからくり　DeKobra デコブラ
文豪デコブラの名は世界を席捲してゐる。本篇は氏が來朝中執筆の最大雄篇で機智縱橫、小說の本體を解明した卓論。
東京市芝區新橋七丁目　改造社　振替東京八四〇二番

北鮮版

貿易からみた 黄金時代の北鮮
咸南各港七年度の成績は 俄然出超を示す

【咸興】北鮮時代の輝かしい脚光を浴びて咸南沿岸の港灣は如何なる足取を辿りつゝあるか……昭和三年以降五ヶ年間の貿易實績に關し最近道産業課で苦心蒐集した計數によれば昭和三年の▲總輸移出額一千二百三十一萬七千八百十五圓▲總輸移入額四千百二十一萬六千四百七十一圓▲合計五千三百五十三萬四千二百八十六圓▲差引入超二千八百八十九萬八千六百五十六圓の數字は時に一進一退を免れずとするも最低二千三十二萬圓から最高三千八十八萬圓の入超を續けて年度を終つた處、七年度に入つては地方經濟力の躍進に伴ひ總額に於ては最高記錄の昭和五年に比し一千三百三十三萬餘圓を減じたものゝ、朝鮮硫安その他の大量輸移出品の出現と相俟つて俄然出入の數を顚して▲總輸移出額二千九十五萬九千二十九圓▲總輸移入二千七十三萬五千百五十一圓▲合計四千百六十九萬四千二百四十三圓▲差引出超二十二萬三千九百四十一圓の愉快な結果を示した同年度の港灣別輸移出入合計額は▲西湖津一千七百三十一萬一千九百十圓▲元山一千七百二十五萬三千六十一圓▲興南五百三萬四千九百二十二圓▲遮湖五十三萬九千七百九圓▲新浦四十三萬八千八百二十四圓▲新昌三十七萬九千五百三十九圓▲汝湖津二十九萬三千八百四十圓▲前津二十八萬二千二百十一圓▲群仙十二萬一千七百二圓▲三湖三萬八千四百七十五圓の序列を示し主要貿易品は(單位千圓)油類三、二七…、穀類一、九六六、機械一、七九四、綿布類一、七七九、煤類一、四二四、小麥粉四七九、毛織物類四二六、木材三三六、鹽二〇六、紙類一九四、陶磁器類一七一の輸移入に對し道內生產の輸移出品は(單位千圓)穀物類三、三五四、硫安その他肥料三、一三三、魚油肥九〇八、硬化油五〇三、生牛四一六、鑛物類四一一、金鑛三〇五、魚類一五九、黑鉛一四九、木炭一九…と特に咸南の地方色を濃厚にしてゐる

教科書の勅語に 畏れ多くも誤植
鎭南浦の某中等學校生徒が發見 悖ラスを惇ラスと誤る

【鎭南浦】府內某中等學校二年生が目下使用してゐる東京寶文館發行文學博士吉田靜致著昭和三年版新訂實業敎育修身敎科書卷二の卷頭に謹載してある敎育勅語の文中「中外ニ施シテ悖ラス」とあるべきを畏れ多くも『中外ニ施シテ惇ラス』と誤記しあることが某生徒の一寸した注意によつて去る廿日發見するに至つた、これは勿論著者文博吉田靜致氏の誤記でなく發行所の校正係りの不注意による過失と思はれるが現下國體觀念の涵養に最も緊要な折から畏くも敎育勅語の誤記してあるを今日まで、知らず使用させてゐたと學校當局では非常に恐懼し直ちに前日校長の名で著者及び發行所に對して嚴重な抗議を申込むと共に速かに訂正方を要求し誤記してある昭和三年版の該敎科書使用者には擔任敎師から謹訂し遺憾の意を表した、而して學校當局では誤記された昭和三年版同敎科書使用者が生徒の一部分であつたためと擔任敎師の使用本が改訂版であつたため今日まで氣が付かなかつたと恐縮してゐるが何しろ畏くも敎育勅語渙發以來の修身敎科書が發行以來六年間もそのまゝ使用され、訂正されなかつたことは實に稀有のことである

清津驛改築
清羅直通に備へ 今から案を練る

【淸津】淸羅直通鐵道が完成される場合急行列車は當然淸津驛に停車する事となり乘降りの如きも現在の輸城驛通過とは大に趣を異にしてくるので淸羅直通鐵道完成の曉には必ず改築しなければならぬので目下小林工務課長が淸羅直通鐵道完成後の淸津驛を設計して案をねつてゐる

僞造貨幣
咸北國境に 多數流通す

【會寧】昨年中咸北道內で發見された僞造貨幣は件數で百二十六件に達し、主に國境方面で流通されてゐたが、これから見て國境で僞造されてゐるのではないかともいはれてゐる、僞造貨幣中最も多かつたのは五十錢銀貨で額面にすれば次の如くである
十圓五件、一圓二件、五十錢一〇二件、二十錢三件、十錢三件、五錢一件、計一二六件

面湖漁組
創立促進の 協議を行ふ

【咸興】咸州郡西湖面及び興南邑內湖里一帶を區域とする西湖漁業組合は既に組合員の調印を終へてゐるが二十日咸州郡ではこれが創立促進のため代表當業者七名を郡廳に招致し道郡の關係者臨席、種々協議を重ねた

拉賓線の ダイヤ
十八日發表

【淸津】拉賓線の假營業は既報の如く去る十日から開始したが、十八日北鮮鐵道管理局では、連絡の列車ダイヤを次の如く發表した
往路——午後四時四十分淸津發、翌日午前十時十五分拉法着、乘換、午前十時三十分拉法發、新站着宿泊、翌日午前七時五分新站發、午後四時五常着宿泊、翌日午前七時十分五常發、午後二時二十五分賓江着
復路——午前八時三十分賓江發、午後三時五十五分五常着宿泊、翌日午前七時四十分五常發、午後四時四十分新站着宿泊、翌日午前十一時四十二分新站發、正午拉法着乘換、午後十二時卅分拉法發、翌日午前七時淸津着
所要時間正味六十八時間

樂浪の古墳に 秘められた謎を解く
今年も內地の權威者渡來 壁畫模寫を行ふ

【平壤】昨年秋樂浪古墳發掘研究のため來壤した小場美術學校講師、梅原京大助教授の一行は出土品中の樂浪漆器の研究を平壤博物館研究所で田澤氏が行ふ外、それ〴〵東京、京都で出土品整理調査中であつたが今年も引續き調査する事になり昨年より、少し早く着手するが小場氏は四月解氷と同時に來壤、一昨年來着手してゐた江西三墓里古墳大墓の壁畫南面朱雀の模寫を行ふ事になりこれが完成すると同時に古墳は密閉保存され古墳模型が博物館に設けられる事になる模樣である

空の新精鋭
—九三式爆撃機— 平壤飛行隊の誇り

【平壤】今回平壤飛行[illegible]に配給された新の九三式爆撃機は十九日各務ヶ原飛行場出發途中太刀洗で二泊、二十一日午後四時半平壤飛行場に到着した、同飛行機は日本に於ける最も新式のもので平壤飛行聯隊に配給されたのが初めてである(寫眞は平壤飛行場に着陸した九三式爆撃機)

物凄い 脅迫狀
惡虐極まる 匪首天龍

【咸興】長撫縣界附近を根據とする匪首天龍は十七日八道溝外南佐にある孫氏江木材作業所に對し數回に亘り要求したる金品は本日まで何等の回答なく如何に處理せしや、與地木材作業所主事は侍衞隊數十名を迎へて警戒しゐるも吾等は毫も恐れぬ、各把頭に通知し十日以內に現洋三萬元を調達提供せねば即時大軍を率ひて各木廠を襲擊し作業所と共に木材に放火し人夫全員を鏖殺する
との物凄い脅迫狀を送致した、なほ去る十五日天龍の部下から賈霸を拉去された十五道溝上大洞里の滿洲國人木材業者王吉林は現洋二百元並に阿片五百匁を調達して王吉林の身柄引取りのため十八日十五道溝奥に向つた

太刀洗飛行隊
新義州と羅南へ 耐寒長距離飛行

【平壤】太刀洗飛行第四聯隊戰鬪機偵察隊は長持中佐統率の下に廿四、五の兩日新義州、羅南地方で耐寒長距離飛行演習を行ふが偵察機は神野少佐、指揮の下に廿四日午前六時太刀洗出發京城、平壤を經て羅南へ戰鬪機は浦口少佐指揮の下に廿四日午前六時太刀洗出發雲山京城を經て新義州へ飛翔廿五日同コースを歸還することとなつてゐる

銀翼に冬の陽凍る
各務ヶ原の飛行隊 新義州で壯烈な耐寒演習 愈よあすから開始

【新義州】各務ヶ原飛行第一第二聯隊の耐寒飛行演習は二十四日から二月六日まで新義州飛行場を中心として施行することゝなつたが赤木少佐が偵察聯隊をなし統監中將以下五十七名、九二式偵察機を主體とした大規模な耐寒演習である參加機九二式偵察機は各中隊に三機宛で
▲嚴寒時に於る小地及海洋上の空中航法▲空中射擊▲寒地に於る空中勤務並に氷上離着法▲寒地に於る飛行機並に器械の取扱ひ▲寒地に於る飛行準備及飛行場諸施設等を研究するもので二十七日各機揃つて各務ヶ原出發太刀洗、京城を經て二十八日新義州着の豫定二十九日から二月二日まで前記各項の訓練を行ひ三日新義州發歸隊する豫定である

親子同士が 醜い情痴の争ひ
老婆の怪死事件 秘密は孫の口から

【淸津】既報=咸北富寧郡三海面芦舘洞農業張啓運(七〇)の妻洪南鮮(六三)の怪死事件に絡まる、事件はその後府警察で張啓運及び四、五年前に寡婦になつた啓運長男の妻申姓女(三〇)を嚴重取調べてゐるが、事の眞相は、寡婦になつた申女がひそかに舅啓運を嫐つてゐたところへ好色の義父張啓運が云ひ寄り、これがため怪死を遂げたといふ啓運の妻(申女のためには姑)である洪南鮮と申女との間に三つ巴の醜い口論喧嘩が絶えなかつたもので、昨年十一月二日(陰曆八月十三日)の朝も口論をはじめ、張啓運は洪南鮮を毆打したゝめ遂に死亡するに至つたといふのであるが、この現場を目撃したといふのは申女の子、啓運には孫に當る基(一〇)で、これが唯一の證を作り上げた本源であるといふ、なほ一說には醜い關係の中にいさかひの日を續けてゐた南鮮は縊死を遂げたのであるともいはれ取調べの進むにつれて事件の根據が薄らいでゐるもの如く今後の取調べで如何なる新事實を發見するか興味をもつて見られてゐる

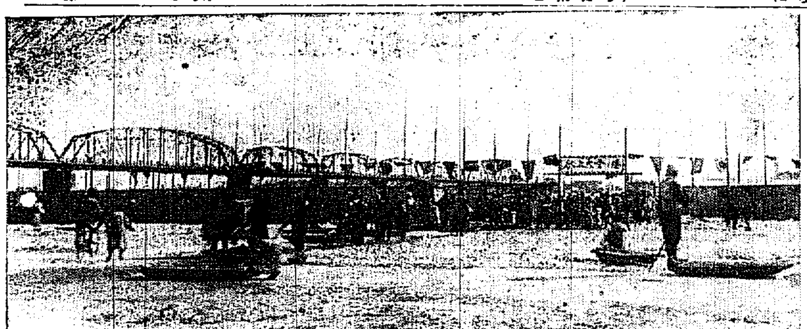

安東戸外デーの盛況

銀盤の上で 飛燕の妙技
安東の戸外デー 無慮二千の觀衆

【安東縣】大銀盤の鴨綠江氷上に冬を征服する安東戸外デーは絶好の日和に惠まれて盛會を極めた、廿一日午前十時から各學校職員合同ひに安東の氷上滑走大運動會は華々しく幕を開け、一方中北協主催のアマチュア氷上大會は中北リンクで高橋會長の下に火蓋を切り觀衆無慮三千を突破した、安義兩地方民は銀盤上に飛燕の如く滑走する國境青年少女の妙技に熱狂の拍手喝采を送り鴨綠江上より吹きつける寒風ものかは一戰毎に熱を加へ氷上スピード競走に手に汗を握つて應援、完全に冬の鴨綠江をノックアウトして「健康は戸外へ」のモットーを實證づけるにふさはしい盛觀を呈した

雄基種馬所
跡敷地を公賣

【雄基】雄基停車場附近にある元咸北道種馬所敷地三萬六千六百六十坪及建物は遞信局の種馬所付所屬地千二百八十九坪は附屬建物一切十五棟と共に來る三十一日午前十一時咸北道に於て公賣入札に附する事となつた
右土地は雄基市街に接近し停車場にも程近く且雄羅、雄田道路貫通し交通の要衝で地價も相當騰つてゐるので當日の入札は非常の盛況を呈するものと見られてゐる。尙當日は右土地建物の外官有舊八乙面金生驛前にある元咸鏡北道立種畜場の建物及其の附屬物も同時に公賣に附せられる筈で、その結果收入を國立種馬牧場の設置等も本格的に進行するものと期待されてゐる、因に公賣地積、番等は本紙十二月二十八日、一月十六日、十八日附に右の公賣公示が出てゐる

板塀に 不穩文
元山署活動

【元山】十八日夜府內海岸通り六丁目某家の板塀に過激な不穩文が貼り出してあるのを十九日朝元山署員が發見し直ちに取除くと共に犯人嚴探中

咸南のチフス
益々猖獗の兆

【咸興】新春早々咸南は腸チフス猖獗の兆、八日北靑郡新浦面土城里に三名、同郡泥谷面上田に一名同病と認定隔離されたのを皮切りに九日は新浦面土城里に一名新患あり十一、十二の兩日は新興郡千佛山驛前に三名同郡松下驛前に六名のチフス患者を發見し現患者總數十四名を數ふるに至つた

高原振興會の講習

【咸興】高原郡地方振興委員會では同邑內の首腦部を網羅した講師をもつて廿日から三十日まで每夜六時半から三時間宛成人敎育講座を開講、高原公立普通學校では二十日から一週間書堂を召集して道の規定せる指導要綱により研究生指導講習會を開催

手のひらに大穴
玩具の拳銃の彈で —少年とんだ災難—

【鎭南浦】府內龍井町三〇渡邊淸氏長男嗣夫(一〇)は去る一月十八日午前十時頃、自宅溫突で玩具用百連發拳銃を弄ぶうち、一發々々打つては音響が少ないので興味がなくなり陸用の獵銃用十四番ケースのあるのを幸ひ玩具用百連發拳銃の彈丸約五十發を同時に詰め込みその上から新聞紙で固く栓をし五寸釘の尖端で雷管を強く押壓したので忽ち一大音響と共に爆發し嗣夫少年は左手掌に全治約一ヶ月を要する一錢銅貨大の貫通傷を受けた

騎兵と野砲 耐寒行軍
茂山歡迎準備

【茂山】十九日午後一時から憲兵分隊に郷軍分會幹部、面長外諸官廳の代表者、內鮮地方有志約五名が集り今月下旬羅南騎兵二七聯隊、野砲二五聯隊の兩聯隊將兵が耐寒行軍に來茂するのでこれが歡待方法及宿舍割等について協議した

元山の 勤續教員
紀元節に表彰

【元山】二十日午前十一時から府會議室で元山敎育會の臨時會を開き十年以上勤續敎員表彰方につき協議の結果左の九氏に對し二月十一日の佳節を卜して表彰式を行ふことになつた表彰者は次の通り
元山中學 泉川寬己(十年九ヶ月)同早田篤年(十年七ヶ月)櫻氏高女田篤均(十五年三ヶ月)第一小校古城マツエ(十八年三ヶ月)第一普校米倉政尙(十四年三ヶ月)第二普校尹相德(十一年九ヶ月)海星普校吳秉珠(十二年九ヶ月)普誠女普張聖[illegible](十二年九ヶ月)幼稚園山崎つじ子(十六年十一ヶ月)

李茂山郡守
明川に榮轉

【茂山】茂山から明川郡守に榮轉することになつた李[illegible]氏は、昭和七年一月着任、滿二ヶ年在任しその間北鮮開拓事業の實施、木材業の振興、產業開發に幾多の功績を殘し官民から轉任を惜まれてゐる
氏は新任郡守の着任を待つて事務引繼を行ひ廿五日頃赴任の豫定、なほ新任茂山郡守[illegible]氏は大正十[illegible]年[illegible]として在勤し[illegible]郡守を歷任して知られてゐる因に有志は二十一日午後六時から料亭可說で李郡守の送別宴を張つた(カットは李新任明川郡守)

北鮮日報主筆
長谷氏就任

【羅南】一昨年秋本社を辭任した長谷亨氏は今回羅南に本社を有する北鮮日報社に主筆兼編輯局長として招ぜられ就任した

人の動き

▲梅崎第二十師團長 二十四日第二守備隊及咸興衞戍兵所檢閱同午後新義州方面出發
▲荻野咸南知事 廿日朱乙溫泉より歸任
▲兵頭同警察部長 同上
▲渡邊咸北財務部長 廿二日發六日間の豫定で會寧下流、穩城、雄基方面初度巡視のため二十二日出發
▲松岡同警務課長 十八日から一週間會寧下流地方初度巡視
▲佐藤安之助少將(元代議士) 二十日咸北巡視訪問、同日淸津へ
▲朝比奈淸津府尹 二十一日上城

おめでた

【會寧】郡守前田近義氏令孃信子さん(二二)は咸鏡南道伊藤順信氏の媒酌で總督府勤務の近藤左文氏(三〇)と婚約調ひ廿二日羅南で華燭の典を擧げた因に新郞は神戶高商出の秀才、新婦は[illegible]高女出身の才媛

滿洲國から大黒様

木の都に吉報
軍用材注文の前ぶれに 關東軍で新義州木商組合員を調査 當業者は腕に縒

【新義州】滿洲國の建設途上にある滿洲國の土木建築界は解氷期をひかへ各般の建築に伴ひ今年は昨年以上の活況を呈するであらうその結果關東軍で、も兵舍および諸官公署の新設に大量の軍用材を必要としさきに關東軍經理部では九年度に於て昨年同樣新義州營林署に大に軍用材を注文すべく折衝中である、これに對し新義州民間製材業者も本年は鴨綠江の對滿輸出木輸出調整實現の結果、資材に餘裕あるを見込み軍用材納入運動をなしつゝあつたが果然去る十二日關東軍經理部から新義州木商組合長中込新一氏宛に參考資料として各業者の過去一ヶ年間に於る納品證明書資本金及營業成績等至急文書提出方を依賴して來たので木商組合では直ちにこれが回答作成に着手し目下大多忙を極めてゐるがこれが成否如何は全新義州同業者は勿論木都としての新義州に取つて重大問題として多大の注目を惹いてゐる

自動車で 巡回診療
問島地方の 同胞に福音

【咸興】咸北道衞生課の來年度新規事業の一として病院自動車の購入を計畫してゐるが、間島一帶の醫療施設は從來とも咸北道の分院を配置した關係もあり、同地方の醫療の醜化から在住朝鮮人のために早に積極的な手を差延べるために病院利用不能地域居住朝鮮人のために巡回診療を開始せんとする

オール日本 氷上選手權大會
來月三、四の兩日 安東で盛大に擧行

【安東縣】全日本氷上選手權大會はいよ〳〵來る二月三、四日の兩日安東縣で擧行されることに決定したので安東運動部會では廿日午後一時半から地方事務所會議室に關係者を招致、數文役員選定をなすとともにこれが準備に萬遺憾なきを期するため各種委員を定めた因みに豫算一千四百八十圓のうち五百九十五圓は一般の寄附に仰ぐこととし、リンクは凡て入場無料とすることに決定、招待席には來賓及寄附者を案內し大會終了の四日夕刻は選手一同を招待し全市民の大歡迎を催すことになつた

新着時計大特賣
◎正確堅牢なる御德用腕時計特價品
クローム十型七寶石入アンクル 六圓八十錢
クローム十型十寶石入アンクル 七圓八十錢
クローム九型七寶石入アンクル 七圓八十錢
クローム九型十寶石入アンクル 八圓六十錢
クローム九型十五寶石入アンクル 九圓八十錢
クローム八型七寶石入アンクル 九圓二十錢
クローム八型十五寶石入アンクル 拾圓
十八金八型十五寶石入アンクル 拾五圓
◎何れも嚴重試驗済の優秀品ばかりで御座います萬一不正確等の折は早速取替申上げます
◎御注文は振替小爲替又は代金引換にて御送り上げます
大阪市六條通二丁目南側 仲庭時計店 振替大阪七六一二五 電話西局二一二

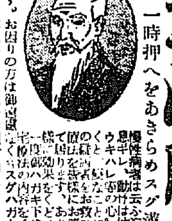

だんぜう心臓病
一時押へをあきらめスグ漢法を試みよ
慢性病者は云ふ迄もなく、呼吸困難、息ギレ、動悸はげしく、浮腫、倦怠、ウキハレ等の心臓病や腎臓病をくるしみ惱む方々は必ず當院に漢方の研究を御依頼下さい
お困りの方は御遠慮なく當院の漢法をスグハガキで御申込み下さい
大阪府中河內郡長瀬村柏田 良成院

奉祝記念特盤大發賣中
皇太子殿下御生誕の歌 結城浩 水田淵 一枚五十錢
非常時日本行進曲
御生誕奉祝歌 君ケ代 西尾四季子
萬歳踊り 結城浩 松讃
日の本音頭 結城浩 松讃 一枚八十錢
右一月廿日特別發賣
◇大好評發賣中◇
江戸ッ子音頭 結城浩 松讃
日の丸音頭 結城浩 松讃
日の出けん 結城浩
◇二月特選新譜◇ 一月廿日發賣
戀のトロイカ 結城浩
さんさ時雨 松讃
行こよスキーで 結城浩
海の搖籃 川島信子
國定忠次 東天紅
米樂奈良丸 若木乃 學吉勝 村上進 右衞門 将喜
天野屋利兵衞 巴うの子
德川天一坊 浪花家辰丸
木村重成 吉田奈良丸
鞘當 松本幸四郎 澤村宗十郎
都鳥 吉住小桃次
タイヘイレコード

十六圓の資本で
五十圓以上儲かつたら
誠に商賣が上手になつて月に百圓以上も儲かつたら、それこそ面白くてやめられません。茲に都會も田舍も問はず、何處の家庭へ持つて行つても「これはいゝね」といつてスグ買つて貰へる家庭の必要品であり而も一町一村を獨占して販賣出來る商賣があります。新聞紙では詳しく説明出來ません、商人諸君は樂より素人の方も御勸人の方も又は御婦人でも、何か小資本で商賣を始めたいとお考への方は「説明書送れ」と後では忘れます今スグハガキでお申込下さい。
東京銀座 双葉合名會社 電話銀座三五〇番・四〇六番

高尙 新職業 生活安定 難病治療
無職者の爲に男女ダレでも其日から無學で無資本で出來る▲申込者に營業證明業務證治療治療等代送呈ハガキ出せ規則送る
大分縣眞玉局下 帝國自然醫學院

中風 高血壓
家傳の中風妙藥の最も古き歷史ある皇漢藥で再生の喜びに浴せられよ 今すぐハガキで御申込次第說明書送呈
動脈硬化や血壓亢進の方は豫防のため又現に中風に御悩の方は抽
本藥は永續服用の必要なきを第一の特徵とす
熊本市山崎町一〇〇 緒方卓爾

專賣特許 日本灸
短期講習 本會の講習生は無試驗開業が出來る
本療法の原理方法治驗例講習の會則書等三錢切手十枚で送る
官公吏・會社員・僧侶其他の退職者は來れ
京都市川端通二條南入 日本灸專門學院

南鮮版

皇太子殿下御降誕 最初の建國祭 三日間に亘つて盛んな奉祝 釜山の行事内定

【釜山】二月一日の建國祭を期し府では官民合同の祝賀會開催の準備中であつたが紀元節と皇太子殿下の御降誕を併せて奉祝することに決定、左の行事を行ふことに内定した

▲二月十日奉祝能樂大會(公會堂午後一時)▲二月十一日建國祭奉祝(午後二時十分龍頭山廣場官民合同)建國奉祝街頭行進(各學校生徒青年團各團體)▲十二日奉祝朝鮮演劇大會(公會堂午後六時から東萊釜山券番出演)▲その他奉祝ビラポスター二萬五千枚頒布、花火打揚、國旗及奉祝提灯掲揚、花電車店頭装飾活動寫眞館で午後二時十一分萬歳三唱

統營水産學校 新入生募集

【統營】漁村の中堅人物養成に努めてゐる統營水産學校では目下來る五月に入學せしむべき新入生を募集中であるが同校では普通學校四年修業者等の入學資格のない者に對し特に資格試驗を行ひ入學の途を講じ又貧困者補給等の制度も設けて漁業家出身の子弟のために便宜を圖つてゐる因みに出願期限は二月二十日、試驗期日は三月十日から三日間

暗礁に乗り上げた受益税 負擔輕減は府で承知すまい 釜山府の豫算編成を控へ 愈よ重大化の惧れ

【釜山】府では明年度豫算編成を控へ解決を要する四十三萬五千圓の土地坪數割に關し委員會の報告による府會を開催、受益税賦課の徴收に關する審議を行ふ筈であるが、財源に充當せんとする方針がどの程度まで緩和されるかゞ問題と化しつゝあり關係地主側が希望するが如き負擔輕減は到底實現不可能に屬するもの如くこの點果して府當局の意向と地主側との間に妥協點を發見し得るか大なる疑問で若し府の徴收方針と相容れぬ場合は間近にせまつた府の豫算編成をひかへて重大化するおそれがあり今後の成り行きを重要視されてゐる

更生指導 研究會 忠北で開く

【清州】忠北の農村振興計畫は各指導機關の協力によつて極めて順調に進行され着々實績を擧げつゝあるが、既往一ヶ年の經驗と實績からみて指導方面に於て尚考慮すべき點が多々あり殊に本年は更に更生部落の擴充計畫を實施中で道當局ではこの際道内關係部關係職員をして、同施設に關し充分打合を遂げさせるため廿二、三兩日間、會議室で農家更生指導に關する打合會を開催、研究事項は左の通り

▲農村振興計畫に關する趣旨の徹底▲農家更生に關する調査計畫の樹立並に之が指導實行方法▲普通學校指導生及自作農創定者に對する農家更生計畫の遂行方法等

各郡でも開く

【清州】道の農家更生指導に關する打合研究會が終り次第各郡でもそれぞれ同研究會を開催、郡職員指導關係者、邑面職員(邑面長、書記)、勸業擔任者(記技手)、普校職員一名以上、警察署職員一名以上、金組職員一名以上、郡農村振興委員會委員等が出席して研究會を開き更生指導部落の擴充計畫遂行に遺憾なきを期することゝなつたが協議研究事項は農村振興計畫に關する趣旨の徹底▲農家更生に關する調査計畫の樹立並にこれが指導實行方法▲指導關係職員の訓示▲普通學校指導生及自作農地創定者に對する農家更生計畫の遂行方法▲質疑、意見等で郡の打合研究會には、本府又は道職員が臨席して指導に當る豫定になつてゐる、尚同研究會終了後は直に農家の現況調査に着手し三月中旬までに終了せしむる筈である、各郡の開催日割は左の通り

一月廿四、五日清州、廿六、七日槐山、忠州、報恩、廿八九日陰城、堤川、沃川、卅、卅一日鎭川、丹陽、永同

波紋は擴がる 百貨店への挑戰 大邱府内小賣業者の團結 實現の機運熟す

【大邱】過日商工會議所主催の府内小賣業者大會席上で百貨店對抗策として某氏が提唱した商議後援になる府内小賣業者の積極的組合結成の議論は果然業者に重大な波紋を描きつゝ愈よこれが實現の機運に向つてゐるがこれによつて果してどの程度まで小賣業者の打開、更生への轉換を圖り得るか今後が注目されてゐる

六十八萬圓の人夫賃を撒く 慶北の砂防工事 愈よ四月から施工

【大邱】慶北道の九年度に行ふ第二次窮民救濟砂防工事は愈よ四月から工事に着手することになつたがこの工事に就役する人夫延人員は百五十二萬人、人夫賃六十八萬四千圓で工費の大半が人夫賃として撒布される譯である

東海岸線 工事復活の運動 期成同盟が協議 陣容を整へて邁進

【釜山】九年度からの工事復活に向つて猛運動を起すことゝなつた東海岸線の敷設工事期成同盟會では廿日各地代表が釜山に會合して協議した結果會長に慶北浦項中谷竹三郎氏を推し會員の統制をはかり大いに陣容を整へて積極的運動を開始することゝなつた

仁川商議の豫算 一瀉千里で可決 總會後に懇談會

【仁川】仁川商工會議所の九年度歳入出豫算總會は既報の如く二十日午後一時から同會議所で開催、出席者は十七名(缺席七名)で特別議員の芳賀稅關長、大野海事出張所長も出席、定刻吉田會頭議長席に着き、理事者提出の九年度歳入豫算二萬二千七百六十六圓、同歳出豫算二萬二千七百六十六圓について、寄井理事病缺のため渡邊書記長から各科目に亘つて詳細な説明があつて審議に入り、種渡、代田兩議員から簡單な質問があつたが一瀉千里で可決確定結局九年度豫算は八年度豫算より百五十八圓の減額を見て開會後僅か一時間で閉會した

それより懇談會に移り太田副會頭の昨夏大連に開催の日滿實業懇談會に出席の報告、東洋紡績の仁川進出に功績のあつた松島前府尹に感謝状を贈呈の件、朝鮮鐵工所開放の際同代表議員の村田孚氏から退任の挨拶があり續いて吉田會頭から仁川港及び沿岸地帯の積極的運用について、吉田會頭の始め會議所交通部の一層の活躍を申し合せて午後三時散會した、なほ同日午後六時から仁川宮町矢坂で議員及び各關係者の觀迎會があり、來賓として國立觀測所長、永井府尹、稻田府尹、岸川署長等も列席盛會であつた

驅逐艦『蓼』 釜山に入港

【釜山】佐世保鎭守府所屬の驅逐艦蓼は廿一日釜山入港午後一時から數百の府民が蝟集して沖合碇泊の同艦を訪問した

全南海苔自慢(上) 頑固な江戸っ子も すっかり感服 有名な淺草海苔も今は名ばかり 今では東京から海苔移民

【木浦】永き傳統を誇り紫の艷服に染め花の大江戸時代から淺草海苔は業界の王座を占めて府内にその聲價を保つこと久しくお江戸日本橋の山本といへば淺草海苔のみを取扱つて業界に覇をとなへてゐた有名な老舗であつた、

△—▽

然し海苔を栽培する産地の生命に自ら限りある事が、木浦水産試驗場長、金子政之助技師によつて科學的に説明され、それかあらぬか既に最盛期を過ぎた淺草海苔は數年來ガタ落ちにその産額は減つて行き、遂に數年前より、新興に君臨して聲價を唱へてゐた淺草海苔に代つて漸次朝鮮海苔が進出して來た然して全南を中心とする西鮮海苔の著しき進出はぐんぐん内地海苔を壓して最近では朝鮮海苔が東京に出て淺草海苔のレッテルをはつて逆に移入されるまでになつてしまつた

▲—▽

さすが頑固な東京の商人も從來馬鹿にし切つてゐた朝鮮海苔を遂に認めないわけにはゆかず前記山本の主人を團長とする東京一流の海苔營業者は團體を組んで全南海苔の産地をつぶさに見學して困つたのが昨年の事であつたその視察結果は彼等業者にとり實に青天の霹靂であつた、廣大無邊の産地と養殖方法の科學的に向上して驚歩的なるを見て悲觀措く能はなかつたものである本年に入つて東京産地の海苔製造業者の集團移民地を朝鮮に求めて來た事は實にその間の消息を如實に語るものであらねばならぬ。多分總督府の斡旋で全海、全南兩道に亘り約五十家族を本年度に移住させる運びとなるであらうが、かく全南海苔が事實上海苔の王座を占むるに至つたことは實に朝鮮産業界の喜びである

△—▽

然らば一體何が全南海苔を今日の位置に引揚げたか……そこには木浦水産試驗場の多年に亘る血の出る樣な苦心が潜んでゐる事を見逃す事は出來ぬ(寫眞は金子氏)

大邱放送局 愈よ目鼻がつく 夏までには完成する模様 實地調査に着手

【大邱】大邱放送局創設問題はその後順調に進捗し二十一日加入學長が來邱、愈よこれが實地調査をすることになつた、放送局所等は調査の結果決定する筈で大體一キロ放送で總工費十五萬圓程度のもので經常費三、四萬圓と見られてゐるが此調子で進めば今夏中には完成する模樣である

鎭海の學議戰 新顔が多く 激戰を豫想

【鎭海】鎭海學校組合議員改選は期日切迫と共に暗中飛躍が盛んに行はれてゐるが大體今回の改選には新顔が多く現議員は三、四名を除く外大部分は勇退し大御所野崎元老も道議公會席上で勇退を聲明してをり又慶北和木榮治氏も修養團長舊派編吉氏を極力推薦して同氏も勇退を決意してゐるらしく現議員中宮下一衛、甲松篤吉、樋口文一、植村俊雄四氏だけが再選確實とみられてゐる一方新人側では眞先に名のりをあげた南鮮日報支局長現悠友會長は理想選擧を標榜して猛運動をつゞけてをり前回高點で落選した中島孝氏は當選を目指し又北星北任中野重吉氏が京城又は三州人會から推されて出馬すべく見られてゐる外要港部關係工作部方面一名乃至二名、官公署側から一名川向側から一名出馬する模樣で目下盛んに活運動中であり一大激戰を豫想されてゐる

大邱深夜の火事

【大邱】二十一日午前一時頃府内田町四六果物商權禹錫方から發火し隣接の相洋服店に延燒したが消防隊の機敏な活動によつて家屋は半燒したゞけで鎭火したが深夜の出來事で相洋服店の如き家財、商品等を殆んど全燒し殊に隣に名出統酒火藥店があつたので一時は非常に驚懼された、原因は前記果物商の火鉢の炭火が果物箱から天井に燃え移つたものらしく、損害は一萬圓程度であるが家屋は三等町南水氏の所有で五千圓の保險に相洋服店の商品は三千圓の保險に入つてゐると

安浦間に道路新設 來年度施工

【大邱】關係地方民多年の懸案宿望であつた安東浦項間新設道路は道當局でも道内産業發展上必要と認め延日郡界まで十五萬圓の工費を投じ來年度に着手することゝなつた

二つの交通慘禍 トラックと荷馬車が衝突 橋から墜落して木端微塵 —他の一人は墜死—

【大邱】慶州郡甘浦面權奎氏所有貨物自動車慶北八三〇號を運轉手宋與達が運轉して甘浦から魚類を滿載し二十一日午前十時十五分東村面東川四面を通つたところへ差しかゝつた時折柄こゝを通りかゝつた慶山郡安心面權在崔漢龍所有の荷馬車と衝突し馬車は朝鮮馬と共に河中に墜落、馬車は木ッ端微塵となり馬は腹が破れて瀕死の重傷を負ひ東村病院に入院加療中であるが同乘の助手は幸ひ無事であり馬車の引手崔萬作も無事であつた原因その他は取調べ中

×　×　×

これと時を同じうして慶北第九一五號貨物自動車を運轉手宋某が運轉して花園方面から大邱へ向つて運行中途便乘した住所氏名不詳の男が月背面普通學校前の道路でドアを開けて唾を吐かんとした刹那自動車から墜落即死

恩を仇の泥棒

【馬山】十九日午前一時頃府内町一丁目岩田敏方の硝子戸を破つて侵入し自轉車一臺、小倉の洋服一着、外套その他を窃取逃走した者あり、馬山署では犯人を搜査中であるが岩田氏の話によれば十五日退營濟州島生れの李某と稱する二十歳位の男がきて憐れげに同情を求めたので岩田氏は四、五日分の食糧を給したが犯人はその男らしいと

勳章を佩びて 豪語する怪漢 盗まれた勳章の持主は 謎の如き在鄕軍人

【浦項】慶南金海生れ金斗九(三七)は最近勳八等白色桐葉章及び從軍徽章滿洲事變從軍記念章等を佩用して浦項郡内浦項を徘徊し、部落民に對して

俺は東京で消防手をしてゐたが例の大震災の際拔群の功を樹てたゝめこの勳章を授與されたものだから人の一人や二人を殺しても罰せられることはない

と途方もないことをふれ歩いてゐるのを浦項署員が發見、取調べた結果同人は約二ヶ月前浦項面人宿松原方でその勳章を窃取した旨を自白したので身柄は二十日送局したなほ同勳章の出所を調べたところ奈良縣宇智郡北内村生れ松本久郎(三八)が大正六年歩兵第五十八聯隊にゐた時に拜受したもので同人は除隊後これを携へて鮮内各地を轉々行商中昭和六年春頃浦項に來て前記の際一切の勘定を濟し何故か再來を約して前記勳章及軍隊手帖入りの奉公袋を預け物置に保管してゐたのを窃取されたものと判明したが松本の所在は不明である

水船から 四名救助 勇敢な青年 表彰を申請

【釜山】去る廿日午後六時釜山近海金海仙岩江上流で釜山石橋運送店所有發動機船が玄米四百六十七石約三十九箱を積み釜山へ向け航海中十時半頃浸水しはじめて難破し乘組員四名が危險に瀕したのを大渚面川上計里鹿吉茂市郎君(三)が發見し四名を救助したので釜山署では同君の表彰を申請中

馬山高女の移轉改築 道當局と折衝

【馬山】多年の懸案である馬山高等女學校の移轉改築問題は豫算關係で何時も府會の協贊を得るに至らなかつたが九年度には必ず實現せしむべく目下道當局と折衝中で成行を注目されてゐる

忠北發展座談會 四十名出席 熱心に研討

【清州】新聞記者倶樂部主催、忠北發展座談會は、二十日午後一時から清州公會堂で開催、出席者は南鶴知事、安參與官、鈴川内務部長、矢島財務部長、磯矢清州郡守、山本清州邑長、目黒高普校長、安東道評議員、川島由三郎氏、池東秀氏等官民有力者四十名で、主として邑制施行以後の動向、公衆衞生に對する要望、その他、忠北發展、開發に緊要な問題について極めて熱心に批判研討し大いに忠北發展上に貢するところあり、四時半頃、盛會裡に散會した(寫眞は座談會)

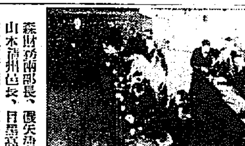

廣州署員の獻金

【廣州】廣州國防義會では高射機關銃二挺を獻納すべく計畫し熱誠な部落民の獻金既に三千圓を超えんとしてゐるが今回廣州署では土師署長以下年末年始の費用を節約し署員四十三名で八十圓を取纏め國防費として獻金した

あの街この街

◇【大邱】府内東雲町一九三番中弘眞氏は故長女ハツエさんの忌明に際し香典返しの意味で金一封を大邱府慈惠少年保護所に寄附

◇【馬山】馬山府では廿六日鐵道倶樂部で家族慰安會

子供のかぜ・ねつに

オイン

感冒季です

特に小兒の感冒に御要心

輕微なかぜ、ねつにも油斷は禁物

小兒に大人の藥は危險！子供には必ず子供專門藥を與へませう、熱にはオインが一番安全で服み易くスラスラと解熱します(安全で副作用の無いのが特色です)

主効　かぜ、ねつ　麻疹、肺炎　百日咳　其他熱病

定價　二十錢、三十錢、五十錢、一圓

發賣　東京 大阪　丹平商會　各藥店にあり

腦神経病に 健腦丸

獨自の綜合作用により、腦神經の疾患を快癒し、記憶力、理解力を増進し、頭腦を明晰健全にす

頭痛　速に腦の疲勞素を排除し血液の循環を正しくして、不快な頭痛、眩暈を解消し心身爽快

便秘　腦を強化して、腦の作用は頗り習慣的の便秘は直ちに快通す 健腦丸は便通を快くし、逆上を下ぐ

不眠　疲勞が加重し、頭が呆然として、凡ての能率が低下する 健腦丸は眞の安眠を與へ、翌朝爽快

憂鬱　ヒステリーに、先づ健腦丸 不安、焦燥、憂鬱、を去り頭は輕く心も朗に活力更生

明治村博士謹製　腦病　良藥　健腦丸　KENNOGWAN

特長　健腦丸は連用するも副作用がなく持藥とせば、懼るべき中風、卒中を未然に防ぐ。

定價　五十錢より十圓迄

發賣　丹平商會　各地藥店にあり

婦人の手紙

主婦之友二月號の全讀者に贈呈する大評判の書籍附錄で御婦人專用の手紙全集であります

▲手紙がまづいと損をした上に大恥をかゝねばなりません!!

▲これ一冊があればどんな用件の手紙でも上手に書けます!!

▲奥様方にもお孃様方にも片時も手放せぬ重寶な手紙全集!!

模範的な肉筆手紙の發表
九條武子夫人や乃木大將夫人の昆文の手紙を初め村雲尼公様その他の名文名筆の婦人方の手紙が肉筆そのまゝに發表された空前の試みで非常な大評判です。

手紙文字の上手なくづし方
手紙に必要な文字や用語の正しいくづし方一切を名筆家の鈴木小江女史が書き易く讀み易い美しい書體で發表された二色刷でトテモ重寶なので大評判です。

婦人のための手紙用語辭典
一目で直ぐわかるやうに有りとあらゆる場合に當てはめた手紙用語一切の辭典でこれさへあればどんな用件の手紙でも立所に書けるといふので大評判です。

人氣者の肉筆はがき公開
多くのファンをもつ人氣者四十八氏の珍らしい肉筆はがきをそのまゝに公開したので大評判。名筆もあれば惡筆もあるのでファンの方は一層の大喜びです。

手紙の書方と文例二百種
新婦人に必要な用件の手紙なら何でもあります。縁談の頼み狀や縁談の斷り狀まで集めてあるほど細かい注意の實用手紙文集として非常な大評判です。

皇太子殿下御降誕奉祝記念

神武天皇の御尊像

新聞二頁大の掛物用繪附錄
日本建國の大皇祖、神武天皇御東征の尊像を歴史畫の第一人者前田青邨先生が謹寫し奉れる傑作。更に徳富蘇峰先生の奉頌文を添へて皇太子殿下御降誕奉祝のために全讀者に頒ちます。

▲お子様繪附錄 **童話繪本やんばらうさん**

▲新案重寶附錄 **お惣菜の榮養番附表**
やんばらうさんの可愛い武勇物語でお子様にもお母様方にも大評判の別冊附錄を贈呈します。
榮養と經濟と美味の點から見たお惣菜料理の番附表が出來ました。お臺所にこれがなくては實際の御臺所です。全讀者へ無料で贈呈します。

本緞子の帯五百本贈呈の大懸賞
ハガキ一本で出來る大懸賞の新發表

五十錢　東京神田 振替一八〇　主婦之友社

のみのコバタ
カモス歯磨

ロンゴよみの
ロンゴよらず
タバコのみの
スモカよらず

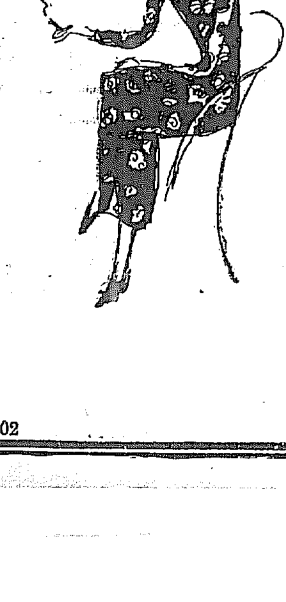

煙草化粧品藥店にあり
定價十五錢

602

近代的 BLACK CAT アンダーシャツ 【型錄進呈】

BLACK CAT

スポーツ肌着問屋
大谷義商店
大阪市淡路町

X線・紫外線科
イケダ小兒內科病院
京城府南山町二丁目
電話本局 一二三四番 三〇〇〇番
院長 池田季雄
清水禮三
池田勝三

●のむならノーシン! 頭痛は苦痛だ●

不眠症 神經衰弱 心悸亢進症
アダリン錠

無味無臭，服用容易，持長運用するも副作用，習慣性を來す事なし，加之その催眠作用は極めて自然的にして覺醒後は爽快なり。

アダリン錠　10錠(0.1)　60錢
30錠(〃)　1圓40錢

―(各地著名藥店に販賣)―

BAYER
AD. 206

"Bayer-Meister Lucius"
バイエル・マイステルルチウス藥品合名會社
神戶局郵便私書函一〇七番

ADALIN

謹告

〔全商品中の一部十數種だけを第三回分として値段改正仕候〕

一昨年以來の原料の高騰にも拘らず弊本店は隱忍自重各位の甚大なる御愛顧に對し常に最低價格を以て最優良品を提供し値上の如きも昨秋來其一部商品に對する輕微の値上を實施せるのみにて尙其他のクラブ化粧品に對しては今日迄忍べる限り相忍び來り候處其後內外諸般の情勢は益々原價の上騰を來し遂にクラブ化粧品カテイ化粧品中未だ值上を行はざる十數種だけ第三回分として近日より已むを得ざる程度の値上を實行致し候事に決定仕り候間大方愛用者各位の御賛成と御快諾を仰ぎ奉り度茲に謹んで豫告仕り候也

クラブ化粧品カテイ化粧品各種の中今回の值上は十數種を限り候尙今回迄の值上品中に含まれざる商品若干は第四回分として後日改正仕り候豫定に有之候間弊店が現在一日にても忍べる限り相忍び居り候事情御賢察被成下この上ながら御愛顧御引立の程只管奉懇願候

昭和九年一月二十日

クラブ化粧品 カテイ化粧品 總本店
中山太陽堂

その頃とこのごろ（一）

京城神社横の小池が 自慢の水源池

デコボコ小道─八幡藪知らず

今村鞆氏談

今　昔

明治四十一年頃の京城をザッと大づかみにのべてみよう、その當時の大きな通りといへば西大門から東大門へ通ふ道路、それに鍾路（現在の本府附近）と南大門附近のもので今日の南大門通、黄金町通、御路通等は勿論、道路といふ道路はなく、あつても昔の鋪路通りの裏道のようなもので勿論道も悪く一雨でもあらうものなら附近一帯は泥海で歩行さへ困難な有様だつた

×─×

居留民の数は確實なことは記憶してゐないが南大門から現在の郵便局までの間に十六軒の内地人商店があつたように憶へてゐる、鋪路は往時も昨今の如く朝鮮人街で當時この鋪路に二軒の内地人の雑貨商があつて新興日本の意氣を示したものだ

×─×

土地の値段は南大門附近で坪三十四、本町四、五丁目ですら朝鮮家屋たる藁小屋附きの坪三、四圓といふから他はもつて知るべしである

×─×

夜は泥棒などあらう筈はなく、全く眞暗闇で、朝鮮人の家屋は何れも戸をしめて外に一歩も出でず、従つて夜の街に人影をみることは珍しく無氣味そのものだつた、私は何時か所用あつて夜の街を歩いて居たら、椋の方で人のうめき聲がきこえた、ビックリしてそばをみると相當立派な服装をした朝鮮青年が、何か突然な病氣に見舞はれたものらしく非常に苦しんでゐる

×─×

私は青年を肩にかけて私の家に連れ、醫師を呼んで診察した結果、胃痙攣にかゝつたものとわかり手當して治したが青年の語つた所によると、急激な苦しみに倒れたのだが、人通りのなくなつた夜でもあり、このまゝ死ぬのではないかと思つてゐたさうだ、夜の十二時すぎといふのならまだしも宵の八時頃の出來事であり、如何に當時の京城市民が夜の外出をしなかつたかはこの一事でうなづかれよう

×─×

最初の水道は京城神社の横にある池を水源地としてそこから倭城臺を經て今の京城ホテル前まで線をひつぱりこゝから全市にくばつてゐた

★─★

その水の運搬人夫もムリジャンスと呼んでゐた、七、八百人もその一團が居たが、彼等は各々繩張りをもつてゐた、そして各自の得意があつた、無断で繩張りを荒したり得意を犯したりするものは容赦なく彼等の制裁をうけた、繩張り爭ひから、血の雨が降つた實例も數少くない

銀嶺の空を切る・黒一點

人か、鳥か、スキーヤーならでは見るところの出來ない快味であらう、寫眞は三防シャンツエ開きの記錄の大和田君のジャンプ撮りで朝鮮記錄をはるかに破る四十三米を出した

各地に飽なき兇行 虐殺して放火

強奪はつきもの─平壤署に捕はつた一味の悪の徒後報

【平壤電話】＝（夕刊既報）[illegible]は大正八年事件後上海假政府に投じ成川郡大谷面文昌里[illegible]が不逞行動を盛にしたものとして同九年一月一日同人方を

放火全燒 せしめ[illegible]人を射殺し目的を遂げず、更に翌年一月同志數名と共謀し成川郡通川面長の暗殺を企て面事務所を襲ひ折柄居合せた朴重英吉氏を射殺し同十一年一月満洲に逃走、支那軍に投じてゐたもので兩承昆は大正八年事件以來不穩團に投じ翌年十二月中一味八名と共に武器を携へ入鮮し、黄海道遂安郡道所面市場で警官に誰何され

ピストル を發射して逃走し、越えて一月十八日平南价川郡价川面龍里[illegible]方を襲ひ六百圓を強奪した上、居合せた同郡中西面新興里[illegible]氏を射殺、更に翌年三月二十六日成川郡大谷面文昌里戸籍係方に放火し二棟四戸を全燒せしめて再度満洲に逃れ、更に同年七月南滿洲で、兩承昆は××××隊長格の平南出身李英洙外五名と共に

軍資金獲 得の密命を帶び、不穩文書等を携へて入鮮、李英洙は同年九月成川面館檀里にて部落民一名を射殺し同十一月三山駐在所及三興面事務所を襲撃、蘇井巡査に重傷を負せ山本巡査部長を射殺、更に高巡査を負傷せしめ逃走途中、三興面一福里路上にて自警團を狙擊し、翌月滿洲に引揚げの途中平北楚山邑附近にて民家に放火せんとして警官に發見されて抵抗し、一味中の金昌浩は

銃彈に仆 れ同國境外に二名も負傷し越えて十一月五日朔州郡新倉面で追跡の警官を狙擊した上滿洲に逃げ入つたもので、その間兇暴あくなき犯行を敢行したものである、一味は取調べ終了と共に二十二日平壤地方法院檢事局に押送した

二人組強盗

釜山在の大渚面で

【釜山電話】廿二日午前一時三十分頃金海郡大渚面大地里[illegible]校前の雜貨商成田[illegible]方へ二名の覆面强盗押入り出刃庖丁を突きつけて脅かし現金三十四圓入りの手提金庫を强奪逃走した、目下金海、龜浦、釜山各警察署で犯人捜査中

朝鮮がまつ先きに 流氷と潮流速報

仁川の觀測所長國富さんの新計畫 ラヂオや掲示で周知さす

【仁川電話】朝鮮及び内地の各氣象觀測所ではこれ迄、普通氣象と漁業氣象は通報されてゐたが、海上氣象は本格的に通報されてなかつたので、今度仁川觀測所長國富信一氏は内地側に魁けて、正式な海上氣象通報の工作を樹てた、この劃期的プラン遂行の爲め

本府遞信局 の松崎海事課長及び京城放送局と謀つた結果關係當局者も大いに賛成したので、實行に取りかゝることに決定した、先づ海上氣象の中樞である潮流、流氷を通報し、氷流期の三月中旬頃から鎭南浦沖の姉妹島燈臺、平壤測候所、新義州測候所の

三地點を中 心に各地測候所を總動員して、半島沿岸を始め大同江、鴨綠江等の船舶の往來する河川の流氷狀態を詳細に通報し、更に京城放送局ではこれが爲めに新に特別番組を編成して、これらの通報を一日に三回電報で受け、氣象通報の後に放送することになつたので、氷雪の國─朝鮮半島各地を航行する

船舶業者に とつては一大福音となる譯である、一方潮流氣象通報の前提として二十二日から釜山及び京城兩港を始め主なる港灣や驛の待合室に潮流の遲速や波浪の高さ、及び船の搖れる度合ひを發表することになつたので、この際一般旅客にとつては

最も正確な 旅行案内となる譯であるからその成功を期待されてゐる

朝鮮の國勢調査 功勞者に行賞

紀元節に發令さる

【東京電話】朝鮮に於て去る昭和五年行はれた國勢調査の殘務も近く完了するので、朝鮮總督府及び拓務省では内地と同様國勢調査に從事し功勞顯著な各關係官に對する行賞發表につき協議來内閣賞勲局との間に種々協議を重ねてゐたが、大體意見の一致を見たので、近く東上する今井田政務總監と下條賞勲局總裁と最後的打合せを行ひ上奏御裁可を仰ぎ、二月十一日の紀元の佳節を卜して發令される模様である、行賞の内容は叙勲及び賜杯で、その範圍は本府關係の叙勲は四名、他は賜杯で、各道では國勢調査當時の地方部長及び統計主任が恩賞の光榮に浴することに内定してゐる

海軍機海に墜落

操縱の市川大尉行方不明

【横須賀電話】横須賀軍港に碇泊してゐた航空母艦赤城は、洋上訓練のため二十二日大島沖に出動、飛行機の離上艦の演習中、二十二日午後三時頃、同艦乘組[illegible]市川[illegible]氏は艦上機を操縱して發艦演習の際、海中に墜落行方不明となつた、同艦は直ちに飛行訓練を中止し、行方搜査を開始したが日暮に至るも發見するに至らず、やむなく館山港に假泊二十三日再び出動し附近の海中搜査をなすはずである

學校の大増築

京城府の計畫成る すばらしい設備を整へて 愈よ九十二萬圓で

物凄い勢ひで京城の人口は増加し四十萬大京城を結成し、來る四月までには都市計畫令が發布されんとしてゐる、數年前から年毎に增加する人口に對して京城府の

初等學校は 増築に又は改築に努力して來たが、もうどうすることも出來なくなつた、殊に普通學校に入學すべき朝鮮人の兒童數はどうすることも出來ず毎年二、三割の入學希望兒童は就學が出來ない狀態にあつたもので府當局ではこれが緩和策に腐心してゐたが愈々

昭和九年度 に於て普通學校を新築增築に改增築して就學兒童を收容することゝなり、二十四日から開かれる第二教育部會（普通學校）に昭和九年度の新規豫算を要求することゝなつた、この總工事豫算は九十一萬九千七百三十九圓で、昭和八年度豫算から見ると

十二萬六千 六百六十五圓の増加である、この豫算によつて新らしく出來る學校を見ると京城女子普通學校を二萬四千五百四十圓で木造二階建を新築し職業輔導所の一部を買收し職業教室を新築するなど全鮮第一の女子普通學校とする計畫である、次に龍山普通學校は三萬四千六百四十八圓を投じて鐵筋コンクリート三階建とし、昌信普通學校は校舎を鐵筋コンクリート三階建に改增築し、梅洞普通學校は二萬七千九百五十五圓を投じて講堂を新築、竹添普通學校も二萬千七百四十五圓を出して講堂と寄宿舎を新築し從來の煖房をスチームと鐵へ氣持ちよい教室にする、一方仁峴普通學校は兒童のため六百圓の溫室を新設する豫定である

この外に齋洞、梅洞、惠化などの普通學校

校地擴張費 に二萬三千圓があるがこの爲めに今日まで惠れない普通學校入學生は恩惠に浴されるわけである

怒りの刃、殺人

大工さんに三年求刑

怒りの刃を不意の友人の心臟に見舞ひ、これを

即死せしめ 自首した昨年十一月九日夜の初音町殺人事件の主人公、大工高川光雄（二）は二十二日京城地方法院の法廷に罪の裁きを受けた、裁判長は當時被告とその妻および被害者佐々木幸雄との三名の關係について

詳細な取調 べを行つて後、被告が果して殺意を以て兇器を揮つたか否かについて究明したが、被告は「無我夢中のため何等を刺す積りであつたかそんな考へる暇がなかつた」と殺意を否認し村田檢事は被告の斷然的罪すべき點ありとして

懲役三年の 求刑を求めた、更に切山辯護人起つて被告の善良な人柄と同情すべき當時の家庭内容を縷じ午後五時閉廷された言渡しは廿九日

在仁中は公私共一方ならぬ御懇情に預り本日出發に際しては嚴寒の折柄にも不拘態々御見送被下難有厚く御禮申上候先は乍略儀不取敢紙上御挨拶旁々如斯御座候 敬具

一月二十二日

井水柳軒

とみ

頭痛に病む米國

太平洋岸に大軍を運ぶべき飛行機を用意せよ

【ワシントン廿一日聯合】アメリカ東部航空輸送會社々長ドーバ氏は軍事上の理由からアメリカにおける航空機の増大すべきことを力説して左の如く聲明した

もし諸外國の航空輸送調査を徹底的に行ふならば、必ず或種の

諸外國政府 がアメリカ國を失墜せしめんとする用意を有してゐることが發見せられると信ずる、予は他日必ずやアメリカ陸軍が太平洋岸へ軍隊ならびに軍需品の輸送をするために全アメリカの

大型商業機 を必要とする日が來ると信ずる、その際にはわれ／＼はヨーロッパ大戰に際して、曾つて二ケ年間にヨーロッパに送つた二百萬の兵力を送るべき軍用機建造の必要を知るであらう

農家繁榮の實例

不況知らずとよそにグン／＼榮える村、伸び行く村が無數にある、要はやり方一つである、農林省推薦の雜誌『現代』二月號に發表した具體的實例を見逃す勿れ

春場所星取表

（○印勝＝●印負＝×印引分）

（東方）

力士	成績
玉錦	休休休休休休休休休休休
武藏山	○○○●●○●○○○○
高登	休休休休休休休休休休休
能代潟	●●○○○●○○●○○
幡瀬川	○○○○○●○○●●○
大邱山	●○○○○○○●●○○
旭川	●●○○○●●●○○●
新海	●●○○●●○○○○●
綾櫻	○●○●●●●○○○○
瑯の浦	○●●●○○○●●○○
鏡岩	○●●●○○○○○●○
松前山	○●○○○○●○●○●
海光山	○○●○○○○○●●○
和歌島	○○●●●●○●○○○
射水	休休●●●●○●○●●
綾昇	○○○●●○○●○○○
吉野岩	○○●●○○○○●●
小ノ錦	●●●●○●○●●○●

（西方）

力士	成績
銚子洋	○○○●●○●○●○●
九州山	●●●●●●●●○○○
清水川	○●●●●○○○○○○
男女川	●○○○○○●○○○○
大潮	●○●●●●○●●○●
古賀浦	●●●○●●●●●●●
綾錦山	●●○●●●●●○●●
鬪川	○○●●○●●●○●○
双葉山	●○○○○○●○○●●
筑波嶺	○●●○●○●○●●●
大浪	○●●●○●○●○●●
太郎川	●○●●○●○●●●●
出羽嶽	●○○○●●○●●●○
番神山	●○●○○●○○○○●
外ヶ濱	○●●○○●●○●●●
土州山	○●○○○○●○●○○
巴潟	●○○○○○●●○○●
越ノ海	●○○○●●●●○○○
出羽花	●○●○●○○●○○○
若瀬川	○●●○●●●●●○●
太刀若	○●○○○○○○●●●

男女川優勝

大相撲千秋樂勝負

【東京電話】千秋樂大相撲の勝負左の如し

太刀若（腰くだけ）九州山
若瀬川（うつちやり）越ノ海
土州山（うつちやり）出羽ノ花
若島（小手投げ）小野錦
瑯ノ浦（突仆し）旭川
筑波嶺（吊出し）綾錦山
鏡岩（吊出し）大邱山
銚子灘（押し出し）番神山
綾昇（はたき込み）太郎山

おみやげには 松の實飴

大浪（突出し）吉野岩
綾櫻（踏切）巴潟
海光山（うつちやり）双葉山
松前山（引落し）新海
鬪川（寄仆し）出羽嶽
外ヶ濱（突出し）古賀浦
幡瀬川（小股掬ひ）能代潟
清水川（寄仆し）大潮
武藏山（寄仆し）男女川
打出午後五時二十分

かくて春場所は男女川が九勝二敗の成績で優勝した

夫毒殺を企てた若い女房

江原道金化郡南面馬峴里の尹[illegible]（二〇）はひどく夫を嫌ひ恐るべき殺人を思ひ立つて昨年五月夕食に馬鈴薯入りの小麥團子を作る際、夫の鉢に苛性ソーダを混してすゝめたが惡臭のため發見されその身は殺人未遂の罪名で廿二日京城地方法院で阪檢事から懲役一年六月を求刑された、言渡しは廿九日

陸大の試驗 第二十師團の陸軍大學校初審試驗受驗候補者の各筆記試驗を龍山、平壤、大邱の各衛戍地に於て一月二十日一齊に實施した、受驗者は龍山九名、平壤一名、大邱一名であつた

京城富山縣人會新年宴會 廿七日（土）午後五時半から黄金町二町目集會所に於て、會費一圓當日持參の上多數出席されたしと

延專勝つ 朝鮮アイスホッケー聯盟リーグ戰鐵道對延專の試合は廿二日午後四時半から漢江リンクで擧行、左の戰績にて延專勝つ（レフエリー池田、吉原兩氏）

延專 3（2─1、1─0、0─0）1 鐵道

暴風警報

仁川觀測所發表＝高氣壓に伴ふ季節風にして北乃至西風強かるべし、黄海道京畿道江原道忠清南道全羅南北道慶尚南北道を警戒す

同第二報＝高氣壓に伴ふ季節風にして北西風強かるべし咸鏡北道沿岸を警戒す

福運─債券─利殖

相場强調 御購入は今!! 格安債券在庫豐富（各種案内書送呈す）

回別	賣値	買値	回別	賣値	買値
[illegible]	[illegible]	[illegible]	[illegible]	[illegible]	[illegible]

右相場二月一日迄▲印來月抽籤 送料一口金十三錢

日本勸業證券株式會社京城支店

巡査 ●頭痛にノーシン●

昭和八年 鐵道傭人試驗問題集進呈 日本警務學會 鐵道學會

武藏高等工科學校
募集人員 電氣工學科八〇名・建築學科四〇名・土木工學科八〇名
受驗資格 中學校・甲種工業學校卒業及同等資格者
願書締切 四月九日限
入學試驗期日 四月十一日、十二日
校舍所在地 東京市大森區北千束町
交通 目蒲電鐵大岡山驛前 電話荏原四三四四
詳細ハ二錢切手封入本校學務部ヘ請求アリタシ

校長 吉岡彌生 東京女子醫學專門學校 生徒募集

東京女子藥學專門學校 學則要郵券二錢 東京市澁谷區笹塚町 電話四谷一二〇五

生徒募集 日本齒科醫學專門學校

株式名義書換停止公告 朝鮮京南鐵道株式會社 昭和九年一月十九日

ナニワホテルの特色
一、室料の低廉なこと
一、位置は第一等御便利な所にあること
一、サービスが行届いて一割チップなきこと
室料 二圓。三圓。三圓五十錢。四圓（バス付・四圓五十錢。バス付・五圓）
ナニワホテル ナニワホテル ナニワホテル別館

るいれき（淋巴腺結核）に

綿、ふとん 卸小賣 岩見製綿所 京城本町四丁目

宮内省御用達 菊正宗 京城 前田商店 釜山 本嘉納釜山支店

淋疾新藥 Aトリート
藥學ノ理想ヲ實現セル最短期淋疾新治療藥！
價 1.20 2.50 5.00

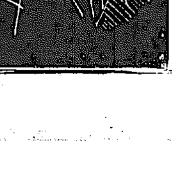

ラヂオ電氣材料一式卸 河浪商會
京日案内
書生
寫眞
醫師
恩給
賣地
恩給
特別案内
淋疾黴毒男女生殖器病 塩井皮黴科

生活の虹 (21)

菊池寛作　志村立美畫

愛に近し (五)

は入つて来た客は、男二人に女三人で、女の方は一見して女給らしく、手ずれのしたハンド・バックを無雑作に抱へたり、毛糸のショールを不良少女らしい型で首に捲きつけたりしてゐた。

中の一人が、ハッキリした聲で

『あの喫茶店がいゝぢやないの？』

と、云つた。

ザワ〱と空氣が亂れて、隣の卓子に、その一群が腰を下すのを、眉を寄せて見てゐた典子は、あきらかな輕蔑の色を見せて、

『賤子ね』

と、はや立ち支度の口紅を取り出した。

美笑子も、膝にのせてゐた鰐革のハンド・バックの口金を開いて、コムパクトを取り出すと、

『随分ガサツなのね』

と、應じた。

と、典子はいきなり、兄の顔を正面から見つめると、

『お兄さん！職業婦人はいかが』

と、なにもかも承知の、笑顔だけは愛くるしく、子供の顔を見守つた。

子供は、そんな風に妹から元木綾子を間接に輕蔑されると、綾子に對して持つてゐた同情と好意とが、見る〱刺激されて、妹ばかりでなく、ブルジョアの娘達一般の侮辱に對して、綾子を庇つて戯罵したいやうな正義觀と愛情とのこもつた渦のやうな感情が湧き上つて來るのだつた。

綾子に對する同情は、妹のおせつかいに近い反對で、だん〱愛に近づいて來るのだつた。

それは、丁度妹の望んでゐる所と、正反對の轉向作用だつた。

しかも、綾子ばかりでなく、一般の職業婦人だつて、みんな家庭のため、父母のため、弟妹のため働いてゐるのではないか、典子や美笑子などの有閑娘が、輕蔑し得る資格は少しもないのだ。

それだのに、隣の席に着いた職業婦人達に對する態度はどうだらう。たとひ、相手にきこえないとしても、つひ近くで、口に出して露骨に輕蔑するなど、その方が女性としての優美性を缺いでゐるではないか。

子供は、少しばかり腹が立つて腰を持つと、立ち上つた。

（やんちやだけなら、いゝが、それ以上にあくどくていけない）

と思ひながら。

それにしても、純朴で、綺麗で、明やかに働いてゐる典子こそ、この濁つてゐる世の中に、眞に正しく生きてゐる、少數の人の一人ではないかしら、などと今更なつかしく思はれた。

JODK けふの番組 二十三日(火)

第一放送

午前七時(東) 基督教講演 講講座 橋本忠夫 (七)
同七時三〇分(東) ラヂオ體操
同一〇時 氣象通報
同一一時五分 料理獻立、日用品値段、鮮魚卸相場 京城府廳、水産市場發表
正午 時報、今日のプログラム發表
午後〇時五分 尺八獨奏と二曲合奏
一、尺八獨奏 本曲 鶴の巣籠 若狹 花山
二、二曲合奏 ゆき 三絃 立石 政子 尺八 若狹 花山
同〇時四〇分 ニュース
同二時 趣味講座 春場所を終つて 朝鮮新聞社會部長 野崎眞三
同四時 ニュース・職業紹介事項
同四時五五分 日獨國際放送（獨逸伯林より）第六交響曲…ベートーヴェン作曲 指揮 ハンス・プイツナー ドイツ國交響樂團
同六時〇分(東) 童話劇 小さい劇二つ 中野秀二作 一、山びこ 二、新しいハーモニカ アタコ子供會
同六時二〇分(東) コドモの新聞 村岡花子
同六時三五分(東) ことばの話 神保格
同七時〇分 ニュース・天氣豫報
同七時三〇分(大) 講演 京都帝大教授法學博士 矢野仁一
同八時(東) 長唄 あやつり三番叟 唄 杵屋勝榮 同 杵屋勝りう 三味線 杵屋榮代 同 杵屋勝代 同 杵屋福多郎 笛 望月長宗久 小鼓 望月せい子 同 望田いく代 大鼓 望月太美富 太鼓 望月太伊
同八時二五分(東) 音曲噺 柳家枝太郎
同八時五〇分(大) 大衆物語(二) 人情奇談 犬追ひ佐平次 早島 狭衣
同九時三〇分(東) 時報、ニュース、氣象通報、翌日のプログラム發表

第二放送

午後〇、〇五 獨唱 吉貝 貢
同二、〇〇 趣味講話(二) 成 大 勳

趣味講座（午後二時） 春場所を終つて

朝鮮新聞社會部長 野崎眞三

櫓太鼓の音も勇ましい相撲シーズンを迎へ東京では大日本大相撲、大阪では關西相撲協會の春場所が開催され全國好角家を熱狂せしめましたが相撲道興隆の機運もあり兩場所共に力の入つた熱戦を示してゐます。然處から角道には又亦脱退沙汰がありましたが、風を孕んだまゝ場所を開閉、火の出る様な熱戦、番狂はせを演じました。關西でも相變らず力の入つたトーナメントで天龍以下の孤軍奮闘ぐましく、殊に相撲の神様大の里の引退勧告を拒絶した頑張りさは涙なくしては語れない。兩場所共に終了したが、關西協會の將來は注目すべく東京方でも脱退組に對する親方の措置も見逃せない。要は大力士出でよであり、之が角道興隆唯一の鍵である

あすのき、物 二十四日

午後〇時五分 滿洲より 家庭講座 旅行雜感
同二時〇分 家庭講座 胃に就て 京城府衛生課長 荻野正俊
同六時〇分(東) お話 思ひ出さるゝ五代 陸奥 イ
同六時二〇分(東) コドモの新聞 村岡花子
同六時二五分(大) 基礎佛語講座 (三) 目黒三郎
同七時三〇分(東) 講演
同八時三〇分(東) 常磐津
同八時三〇分(東) 小唄
同八時五〇分(大) 大衆物語(三)
同六、〇〇 童謡 校洞公普兒童
同六、二五 ラヂオ學校(二) 白南奎
同七、三〇 經濟講座(一) 徐
同八、三〇 唱劇調 朴 池楚
同八、三〇 俗曲 九月 梅
同九、〇〇 連續野談(二) 尹白南

將棋新手合 (一)

於東京市日本橋區蠣殻町二ノ七 藩邑木將棋所

平手交 五段△塚田正夫（東京）
香落番 四段▲梶一郎（東京）

（圖は四八銀迄の局面）

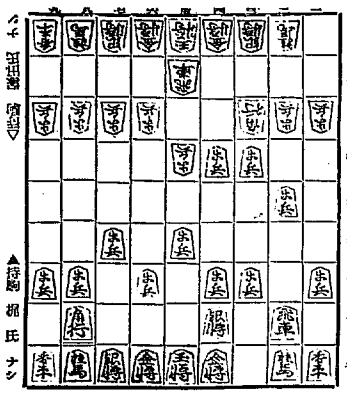

▲持駒 梶氏 ナシ　△持駒 塚田氏 ナシ

△五四歩 ▲五六歩 △三四歩 ▲七六歩 △四四歩 ▲二六歩
△三三角 ▲二五歩 △五二飛 ▲四八銀 △四二銀 ▲一六歩
△六二玉 ▲六八玉 △七二玉 ▲七八玉

（藩邑木七段講評）（上手）五四歩突きは下手の七筋飛車戦法を避ける意味であるが、甚だ融通に三四歩と指す譜である。（下手）五六歩突きは同意味であるが、若し七六歩と突く方が次に五二飛、五六歩の時に敵が三四歩と突けば、二二角成、同銀、六八玉の順に指して充分である。（上手）四四歩と突いて角將の交換を確に避けて置くのは賢明である。（上手）四二銀上りは、右翼へ活用する中飛車戦法の慣用手段で至當である。（下手）一六歩と突いて、敵の端を狙ふのは例へ中飛車戦でも肝要である。端を狙つて敵の飛車を牽制する處に上手の缺陷はあるものである。

演藝案内 國成社

一月廿二日から 階上二十錢 階下十錢
パ社超特作無聲版映畫 巨匠セシル・B・デミル監督
十誡 全十一卷
思出懐しいデミルの傑作です、無聲映畫時代最高の藝術品として謳はれた名作です
パ社超特作全發聲日本版 パ社十六人連調スター競演 パ社七大監督十四スター總出演
百萬長者なりせば 全九卷
（一名百萬圓貰つたら）
夕期待 二月第一週より パ社超特作日本版

喜樂館

日活映畫 一月九七 電本
十八日封切 待望の新春二大豪華版スペクタクルとしての『女人曼陀羅』！インタテイメントとしての『鋼鐵の凱歌』！共に初春唯一の興趣深き强力番組！
日活新春超特作映畫 大阪朝日連載中 原作吉川英治
女人曼陀羅 同時上映 第一、第二篇 脚色監督 伊藤大輔
大河内傳次郎 一人三役主演 山縣治郎 大河内傳次郎 山路大治郎 五月雨左近
ジェニーの一生 ママはパパが好き 夜明みの武勇傳。夢みる瞳。ブダペストの動物園。メキシコの嵐。汚れ巴里。海の生命線

京龍館

キネマ 東亞 電本
二十二日封切 入場料金 大人二十錢 小學生十錢
東亞キネマ ［illegible］ 大阪城の ［illegible］
怪傑荒法師
情炎の輝き
ワーナー ブラザース超大作無聲版
戀の長銃
彌次喜多 第二篇箱根の卷 田村邦男主演
日活特作現代劇 大日方傳 梅村蓉子主演

中央館

新興キネマ 本町 電本三四
十九日封切 待望の新春特別興行
新興キネマ超特作 阪東妻三郎主演 原作 吉川英治
江戸城心中 監督 東隆史
日活 **トリンダードの風景**
モダン浮世案内
喜劇 **巴里—伯林** 爆笑篇

大正館

松竹キネマ 櫻井町 電本
一月廿一日より 待望の豪華特別番組
酒中日記 新興キネマ超特作 田中絹代
足輕突撃隊 新時代劇
大演習 特別航空兵
J・O・映畫特作オールトーキー サウンドピクトリアル第二輯 ニュース

浪花館

明治町 電本
二十二日封切 週四日間 上映順
沈丁花
キートンの決闘狂 九卷 メトロ超特作全發聲日本版 バスター・キートン氏主演
怪物團 七卷 メトロ超特作 世界怪奇人物總動員
成吉斯汗の假面 メトロ超特作全發聲日本版 チャールス・ビックフォード カーレン・モーレイ共演

東亞倶樂部

櫻井町 電本
二十二日より封切上映 大入十錢 小學生十錢
マチステの地獄征伐
天保捕物鬼譚
凡人金助

京城演藝館

本町 電本 二丁目
一月十七日より
現代座 四十餘名大一座
お夏淸十郎 五場
ある兄妹 一幕
旅の風來坊 三場

朝日座

本町五丁目 電本
一月十七日ヨリ 爆笑の巨星
千葉萬樂 一行來ル

●ノーシン！ ノーシン！ 頭痛にノーシン●

一番良い歯磨をお薦め申す

品質、効果、凡ての點に於て 断然ステキな新歯磨完成

歯磨 **半煉仁丹**

是非！一度 御試用を
一罐 五十日 正價 二十錢

懐中藥仁丹 本舗 森下博藥業所

阿波共同汽船仁川出帆

威海衛、芝罘、大連行 **利通號** 一月廿三日午後
威海衛、芝罘、大連行 **共同丸** 一月廿九日午後
大連、天津行 **長山丸** 一月廿七日午前

大阪商船定期出帆

北鮮阪神（門司）行 ［illegible］
北鮮臺灣行 ［illegible］
大連内地直行 ［illegible］
門司基隆直行 ［illegible］
代理店 仁川府本町四 **野口商會** 電話二四番・一七三番

仁川汽船株式會社 各沿岸出帆廣告

各沿岸行帆船 貨物取扱
仁川府本町二丁目 電話五一番

朝鮮汽船出帆廣告

仁川出帆 ［illegible］
釜山出帆 ［illegible］
木浦出帆 ［illegible］

北鮮運輸會社 慶田組 釜山商船組

大阪商船株式會社 京城出張所

京城府大門通三丁目 電話本局長一〇三〇番

朝鮮郵船定期出帆

東京行 ［illegible］
大阪行 ［illegible］
名古屋行 ［illegible］
敦賀行 ［illegible］

鎭南浦出帆

仁川出帆

島谷汽船定期出帆

朝鮮北海道大連線定期
大連直行
仁川出帆
裏日本、北海道、樺太行
仁川出張所 仁川府本町四丁目（日鮮ビル内） 島谷汽船株式會社 電話五〇番・一〇八番

伏木七尾行

浦鹽行

汪文津行

鹿兒島行

上海青島行

青島行

大連行

日本郵船定期出帆

朝鮮郵船株式會社 京城南大門通り五ノ一

朝鮮北海道大連線定期

鎭南浦出帆 仁川出帆 群山出帆 木浦出帆 釜山出帆 浦項出帆 北海道北鮮線定期 新潟北海道行 雄基出帆 淸津出帆 城津出帆 西湖津出帆 興南出帆 元山出帆

仁川府本町四丁目（仁川港日日ビル内） 島谷汽船株式會社 仁川出張所 電話四五〇番・五八五番